ព្រះរាជាណាចក្រកម្ពុជា

ជាតិ សាសនា ព្រះមហាក្សត្រ

ឆ្នាំទី២២ លេខ៥៤ ត្រីមាសទី០៣ ឆ្នាំ២០២២

រាជកិច្ច

ផ្សាយចេញពី

ទីស្ដីការគណៈរដ្ឋមន្ត្រី

សារបាន

ព្រះរាជក្រម ព្រះរាជក្រឹត្យ អនុក្រឹត្យ សេចក្ដីសម្រេច បទបញ្ជា សារាចរ ប្រកាស

ក

មាតិកា

I~ព្រះរាជខុទ្ទកាល័យព្រះមហាក្សត្រ

ព្រះរាជក្រឹត្យ

៨-៧-២០២២	-ព្រះរាជក្រឹត្យ នស/រកត/០៧២២/៧៦៨ ស្តីពី ការដាក់ឯកឧត្តម **អាន ពេជ្រហត្ថដា** អគ្គលេខាធិការរងគណៈកម្មាធិការជាតិទន្លេមេគង្គកម្ពុជា មានឋានៈស្មើ អនុរដ្ឋលេខាធិការ ឱ្យស្ថិតក្នុងភាពទំនេរគ្មានបៀវត្សរយៈពេល ១ ឆ្នាំ	៦៥៧៩
៨-៧-២០២២	-ព្រះរាជក្រឹត្យ នស/រកត/០៧២២/៧៦៩ ស្តីពី ការប្រោសព្រះរាជទាន នូវគ្រឿងឥស្សរិយយស តាមលំដាប់ថ្នាក់ ប្រគេន-ជូន ព្រះសង្ឃ មន្ត្រីរាជការ និងសប្បុរសជន ១៥ អង្គ/រូប	៦៥៨០
៨-៧-២០២២	-ព្រះរាជក្រឹត្យ នស/រកត/០៧២២/៧៧០ ស្តីពី ការផ្តល់សញ្ជាតិខ្មែរ ដោយសញ្ជាតូបនីយកម្ម ដល់លោក **ចេន វៃស៊ុន** (CHEN WEIXUN) ជនជាតិចិន សញ្ជាតិចិន	៦៥៨២
៨-៧-២០២២	-ព្រះរាជក្រឹត្យ នស/រកត/០៧២២/៧៧១ ស្តីពី ការផ្តល់សញ្ជាតិខ្មែរ ដោយសញ្ជាតូបនីយកម្ម ដល់លោក **ថែនថៃ ណារ៉ុងគុណ** (TANTAI NARONGKOON) ជនជាតិថៃ សញ្ជាតិថៃ	៦៥៨៣
៨-៧-២០២២	-ព្រះរាជក្រឹត្យ នស/រកត/០៧២២/៧៧២ ស្តីពី ការតែងតាំង និងផ្តល់ឋានៈ ទីប្រឹក្សា និង ជំនួយការ ចំនួន ៩ រូប	៦៥៨៤
៨-៧-២០២២	-ព្រះរាជក្រឹត្យ នស/រកត/០៧២២/៧៧៣ ស្តីពី ការបញ្ចប់មុខតំណែង និងឋានៈ លោកជំទាវ **ទឹម ច័ន្ទដារ៉ា** ពីទីប្រឹក្សាឯកឧត្តម **កែវ ពុទ្ធរស្មី** សមាជិក ក្រុមប្រឹក្សាធម្មនុញ្ញ មានឋានៈស្មើ អនុរដ្ឋលេខាធិការ និងតម្លើងឋានៈលោកជំទាវ **ឡុង ផារម្យ** ពីជំនួយការ មានឋានៈស្មើ អគ្គនាយក ទៅជាទីប្រឹក្សាឯកឧត្តម **កែវ ពុទ្ធរស្មី** និងតែងតាំង និងផ្តល់ឋានៈឯកឧត្តម **ម៉ែន គឹមសួ** ជាជំនួយការឯកឧត្តម **កែវ ពុទ្ធរស្មី**	៦៥៨៥
១២-៧-២០២២	-ព្រះរាជក្រឹត្យ នស/រកត/០៧២២/៧៧៤ ស្តីពី ការប្រោសព្រះរាជទាន នូវគ្រឿងឥស្សរិយយស មន្ត្រីរាជការ នៃខេត្តកែប ១២រូប	៦៥៨៦
១២-៧-២០២២	-ព្រះរាជក្រឹត្យ នស/រកត/០៧២២/៧៧៥ ស្តីពី ការប្រោសព្រះរាជទាន នូវគ្រឿងឥស្សរិយយស មន្ត្រីរាជការ នៃរដ្ឋបាលរាជធានីភ្នំពេញ ៦៥រូប	៦៥៨៧
១២-៧-២០២២	-ព្រះរាជក្រឹត្យ នស/រកត/០៧២២/៧៧៦ ស្តីពី ការប្រោសព្រះរាជទាន នូវគ្រឿងឥស្សរិយយស ដល់នាយទាហាន នៃកងយោធពលខេមរភូមិន្ទ ១៨០រូប	៦៥៨៩
១២-៧-២០២២	-ព្រះរាជក្រឹត្យ នស/រកត/០៧២២/៧៧៧ ស្តីពី ការអនុញ្ញាតឱ្យលះបង់សញ្ជាតិខ្មែរដោយគ្មានការបង្ខិតបង្ខំដល់លោក **ទង ទីឃា** (TONG TYKHEA) ជនជាតិខ្មែរ សញ្ជាតិខ្មែរ ដែលបច្ចុប្បន្នកំពុងរស់នៅសាធារណរដ្ឋសហព័ន្ធអាល្លឺម៉ង់	៦៥៩៥

ខ

១២-៧-២០២២	-ព្រះរាជក្រឹត្យ នស/រកត/០៧២២/៧៧៨ ស្ដីពី ការបញ្ចប់មុខដំណែង និងឋានៈទីប្រឹក្សា និងជំនួយការរបស់សម្ដេច **ស៊ីសុវត្ថិ ពង្សនារី មុនីពង្ស** សមាជិកាក្រុមប្រឹក្សាធម្មនុញ្ញ និងតែងតាំង និងផ្ដល់ឋានៈ ទីប្រឹក្សា និងជំនួយការរបស់សម្ដេច **ស៊ីសុវត្ថិ ពង្សនារី មុនីពង្ស** សមាជិកាក្រុមប្រឹក្សាធម្មនុញ្ញ	៦៥៩៦

II~រដ្ឋសភា

៣-១០-២០២២	-សេចក្ដីប្រកាសលេខ ១៣១ រស ស្ដីពី ការសម្រេចអំពីសុពលភាពនៃអាណត្តិរបស់តំណាងរាស្ត្រនីតិកាលទី៦ នៃរដ្ឋសភា	៦៥៩៧

III~រាជរដ្ឋាភិបាល

១~អនុក្រឹត្យ

២៤-៨-២០២២	-អនុក្រឹត្យលេខ ១៧២ អនក្រ.បក ស្ដីពី ការធ្វើអនុបយោគផ្ទៃដី ស្ថិតនៅសង្កាត់ព្រែកឯង និងសង្កាត់ព្រែកថ្មី ខណ្ឌច្បារអំពៅ រាជធានីភ្នំពេញ ពីទ្រព្យសម្បត្តិសាធារណៈរបស់រដ្ឋ ទៅជាទ្រព្យសម្បត្តិឯកជនរបស់រដ្ឋ	៦៥៩៨
២៤-៨-២០២២	-អនុក្រឹត្យលេខ ១៧៣ អនក្រ.បក ស្ដីពី ការផ្ទេរឥណទានថវិកា	៦៦០២
៣១-៨-២០២២	-អនុក្រឹត្យលេខ ១៧៤ អនក្រ.បក ស្ដីពី ការដាក់ឱ្យប្រើនីតិវិធីគ្រប់គ្រងប្រតិបត្តិការរួមសម្រាប់គម្រោងភាពជាដៃគូរវាងរដ្ឋ និងឯកជន	៦៦០៤
១-៩-២០២២	-អនុក្រឹត្យលេខ ១៧៥ អនក្រ.បក ស្ដីពី ការធ្វើអនុបយោគផ្ទៃដី ស្ថិតនៅសង្កាត់ទួលសង្កែទី១ និងសង្កាត់ឫស្សីកែវ ខណ្ឌឫស្សីកែវ រាជធានីភ្នំពេញ ពីទ្រព្យសម្បត្តិសាធារណៈរបស់រដ្ឋទៅជាទ្រព្យសម្បត្តិឯកជនរបស់រដ្ឋ	៦៦០៦
១-៩-២០២២	-អនុក្រឹត្យលេខ ១៧៦ អនក្រ.បក ស្ដីពី ការធ្វើអនុបយោគផ្ទៃដី ស្ថិតនៅសង្កាត់បឹងធំ ខណ្ឌកំបូល រាជធានីភ្នំពេញ ពីទ្រព្យសម្បត្តិសាធារណៈរបស់រដ្ឋ ទៅជាទ្រព្យសម្បត្តិឯកជនរបស់រដ្ឋ	៦៦១០
២០-៧-២០២២	-អនុក្រឹត្យលេខ ៥៤៣ អនក្រ.តត ស្ដីពី ការតម្លើងឋានន្តរស័ក្តិមន្ត្រីនគរបាលជាតិកម្ពុជា	៦៦១៤
២១-៧-២០២២	-អនុក្រឹត្យលេខ ៥៤៤ អនក្រ.តត ស្ដីពី ការតម្លើងឋានន្តរស័ក្តិមន្ត្រីនគរបាលជាតិកម្ពុជា	៦៦១៦
២១-៧-២០២២	-អនុក្រឹត្យលេខ ៥៤៥ អនក្រ.តត ស្ដីពី ការតែងតាំងមន្ត្រីរាជការ	៦៦១៨
២១-៧-២០២២	-អនុក្រឹត្យលេខ ៥៤៦ អនក្រ.តត ស្ដីពី ការតែងតាំងមន្ត្រីរាជការ	៦៦២០
២១-៧-២០២២	-អនុក្រឹត្យលេខ ៥៤៧ អនក្រ.តត ស្ដីពី ការប្រគល់ភារកិច្ច និងតែងតាំងមន្ត្រីរាជការ	៦៦២១
២១-៧-២០២២	-អនុក្រឹត្យលេខ ៥៤៨ អនក្រ.តត ស្ដីពី ការប្រគល់ភារកិច្ចជូនមន្ត្រីរាជការ	៦៦២៣
២១-៧-២០២២	-អនុក្រឹត្យលេខ ៥៤៩ អនក្រ.តត ស្ដីពី ការតម្លើងឋានន្តរស័ក្តិមន្ត្រីនគរបាលជាតិកម្ពុជា	៦៦២៤
២១-៧-២០២២	-អនុក្រឹត្យលេខ ៥៥០ អនក្រ.តត ស្ដីពី ការជូនមេដាយមុនីសារាភ័ណ្ឌ	៦៦២៦
២១-៧-២០២២	-អនុក្រឹត្យលេខ ៥៥១ អនក្រ.តត ស្ដីពី ការតាំងស៊ប់ក្នុងក្របខ័ណ្ឌមន្ត្រីរាជការ	៦៦២៧
២១-៧-២០២២	-អនុក្រឹត្យលេខ ៥៥២ អនក្រ.តត ស្ដីពី ការតម្លើងឋានន្តរស័ក្តិ និងថ្នាក់មន្ត្រីរាជការ	៦៦២៩

២១-៧-២០២២	-អនុក្រឹត្យលេខ ៥៥៣ អនក្រ.តត ស្តីពី ការជូនមេដាយស្ថាបនាជាតិ	៦៦៣៥
២១-៧-២០២២	-អនុក្រឹត្យលេខ ៥៥៤ អនក្រ.តត ស្តីពី ការជូនមេដាយស្ថាបនាជាតិ	៦៦៣៧
២១-៧-២០២២	-អនុក្រឹត្យលេខ ៥៥៥ អនក្រ.តត ស្តីពី ការជូនមេដាយមុនីសារាភ័ណ្ឌ	៦៦៣៩
២១-៧-២០២២	-អនុក្រឹត្យលេខ ៥៥៦ អនក្រ.តត ស្តីពី ការជូនមេដាយស្ថាបនាជាតិ	៦៦៤១
២២-៧-២០២២	-អនុក្រឹត្យលេខ ៥៥៧ អនក្រ.តត ស្តីពី ការតម្លើងឋានន្តរស័ក្តិមន្ត្រីនគរបាលជាតិកម្ពុជា	៦៦៤៣
២២-៧-២០២២	-អនុក្រឹត្យលេខ ៥៥៨ អនក្រ.តត ស្តីពី ការផ្ទេរភារកិច្ចមន្ត្រីរាជការ	៦៦៤៥

២~សេចក្តីសម្រេច

១០-១០-២០២២	-សេចក្តីសម្រេចលេខ ៧០ សសរ ស្តីពី ការដាក់ឱ្យអនុវត្តវិធានការគោលនយោបាយស្តីពី "ការកាត់បន្ថយការប្រើប្រាស់ផលិតផលប្លាស្ទិក និងការពង្រឹងការគ្រប់គ្រងសំណល់ប្លាស្ទិកសម្រាប់រយៈពេលខ្លី"	៦៦៤៧

IV~ការិយាល័យក្រសួង

១~ទីស្តីការរដ្ឋមន្ត្រីក្រសួងសេដ្ឋកិច្ច និង ហិរញ្ញវត្ថុ

១៧-១០-២០២២	-សេចក្តីសម្រេចលេខ ១១៨ សហវ ស្តីពី ការបង្កើតក្រុមការងារបច្ចេកទេសអន្តរក្រសួងសម្រាប់រៀបចំអភិវឌ្ឍគម្រោងកំពង់ផែទេសចរណ៍ខេត្តកំពត តាមយន្តការភាពជាដៃគូរវាងរដ្ឋនិងឯកជន	៦៦៥៩
២០-១០-២០២២	-សេចក្តីសម្រេចលេខ ១១៩ សហវ ស្តីពី ការបង្កើតគណៈកម្មការត្រួតពិនិត្យកិច្ចលទ្ធកម្ម និងគណៈកម្មការវាយតម្លៃជ្រើសរើសទីប្រឹក្សាប្រតិបត្តិការ សម្រាប់គម្រោងកំពង់ផែទេសចរណ៍ខេត្តកំពត	៦៦៦២

២~ទីស្តីការរដ្ឋមន្ត្រីក្រសួងឧស្សាហកម្ម វិទ្យាសាស្ត្រ បច្ចេកវិទ្យា និងនវានុវត្តន៍

៨-៧-២០២២	-ប្រកាសលេខ ២៦៩ ឧវបន.កឧ.ប្រក ស្តីពី ការអនុញ្ញាតឱ្យក្រុមហ៊ុន ជា វ៉យ (ខេមបូឌា) ហ្គាមេន ហ្វេកធើរី បង្កើតរោងចក្រ កាត់ដេរសម្លៀកបំពាក់	៦៦៦៥
១២-៧-២០២២	-ប្រកាសលេខ ២៧០ ឧវបន.កឧ.ប្រក ស្តីពី ការអនុញ្ញាតឱ្យក្រុមហ៊ុន ហ្គាហ្សែល អ៊ិនធើណេ-សិនណល (ខេមបូឌា) ឯក បង្កើតរោងចក្រ ផលិតម្ហូក និងកាបូប	៦៦៦៨
១២-៧-២០២២	-ប្រកាសលេខ ២៧១ ឧវបន.កឧ.ប្រក ស្តីពី ការអនុញ្ញាតឱ្យក្រុមហ៊ុន ហ្គោលដិន អឺភែរ៉ឺល (ខេមបូឌា) បង្កើតរោងចក្រ កាត់ដេរសម្លៀកបំពាក់	៦៦៧១
១២-៧-២០២២	-ប្រកាសលេខ ២៧២ ឧវបន.កឧ.ប្រក ស្តីពី ការអនុញ្ញាតឱ្យក្រុមហ៊ុន អេសអ៊ីអ៊ីអេស គ្លូប៊ល (ខេមបូឌា) ខូ អិលធីឌី បង្កើតរោងចក្រ កាត់ដេរស្រោមដៃ ម្ហូក កន្សែងបង់ក កាបូបស្ពាយ និងសម្ភារកីឡាគ្រប់ប្រភេទ	៦៦៧៤
១២-៧-២០២២	-ប្រកាសលេខ ២៧៣ ឧវបន.កឧ.ប្រក ស្តីពី ការអនុញ្ញាតឱ្យក្រុមហ៊ុន ខេមបូឌាន រ៉ូម អ៊ិនដាស-ស្ទ្រៀល ឯ.ក បង្កើតរោងចក្រ កែច្នៃស្បែក	៦៦៧៧

១៣-៧-២០២២	-ប្រកាសលេខ ២៧៤ ឧវបន.កឧ.ប្រក ស្តីពី ការអនុញ្ញាតឱ្យក្រុមហ៊ុន ខាសវើល អឺភៃរឹល ឯ.ក បង្កើតរោងចក្រ កាត់ដេរសម្លៀកបំពាក់	៦៦៨០

៣~ទីស្តីការរដ្ឋមន្ត្រីក្រសួងរ៉ែ និង ថាមពល

១៨-៨-២០២១	-ប្រកាសលេខ ០៨៥៩ រថ.អប្រក.ប្រក ស្តីពី លក្ខខណ្ឌនៃលិខិតអនុញ្ញាតដំណើរការស្ថានីយប្រេងឥន្ធនៈលេខ ០៨៥៩ រថ.អប្រក.លអ ចុះថ្ងៃទី ១៨ ខែ សីហា ឆ្នាំ ២០២១	៦៦៨៣
១៨-៨-២០២១	-ប្រកាសលេខ ០៨៦០ រថ.អប្រក.ប្រក ស្តីពី លក្ខខណ្ឌនៃលិខិតអនុញ្ញាតដំណើរការស្ថានីយប្រេងឥន្ធនៈលេខ ០៨៦០ រថ.អប្រក.លអ ចុះថ្ងៃទី ១៨ ខែ សីហា ឆ្នាំ ២០២១	៦៦៨៧
១៩-៨-២០២១	-ប្រកាសលេខ ០៨៦១ រថ.អប្រក.ប្រក ស្តីពី លក្ខខណ្ឌនៃលិខិតអនុញ្ញាតដំណើរការស្ថានីយប្រេងឥន្ធនៈលេខ ០៨៦១ រថ.អប្រក.លអ ចុះថ្ងៃទី ១៩ ខែ សីហា ឆ្នាំ ២០២១	៦៦៩១
១៩-៨-២០២១	-ប្រកាសលេខ ០៨៦២ រថ.អប្រក.ប្រក ស្តីពី លក្ខខណ្ឌនៃលិខិតអនុញ្ញាតដំណើរការស្ថានីយប្រេងឥន្ធនៈលេខ ០៨៦២ រថ.អប្រក.លអ ចុះថ្ងៃទី ១៩ ខែ សីហា ឆ្នាំ ២០២១	៦៦៩៥
១៩-៨-២០២១	-ប្រកាសលេខ ០៨៦៣ រថ.អប្រក.ប្រក ស្តីពី លក្ខខណ្ឌនៃលិខិតអនុញ្ញាតដំណើរការស្ថានីយប្រេងឥន្ធនៈលេខ ០៨៦៣ រថ.អប្រក.លអ ចុះថ្ងៃទី ១៩ ខែ សីហា ឆ្នាំ ២០២១	៦៦៩៩

ព្រះរាជក្រឹត្យ

នស/រកត/០៧២២/៧៦៥

យើង

ព្រះករុណាព្រះបាទសម្តេចព្រះបរមនាថ នរោត្តម សីហមុនី
សមានភូមិជាតិសាសនា រក្ខតខត្តិយា ខេមរារដ្ឋរាស្ត្រ ពុទ្ធិន្ទ្រាធរាមហាក្សត្រ
ខេមរាជនា សមូហោភាស កម្ពុជឯករាជរដ្ឋបូរណសន្តិ សុភមង្គលា សិរីវិបុលា
ខេមរាស្រីពិរាស្ត្រ ព្រះចៅក្រុងកម្ពុជាធិបតី

- បានទ្រង់យល់រដ្ឋធម្មនុញ្ញ នៃព្រះរាជាណាចក្រកម្ពុជា
- បានទ្រង់យល់ព្រះរាជក្រឹត្យលេខ នស/រកត/០៩១៨/៩២៥ ចុះថ្ងៃទី ០៦ ខែ កញ្ញា ឆ្នាំ ២០១៨ ស្តីពីការតែងតាំងរាជរដ្ឋាភិបាល នៃព្រះរាជាណាចក្រកម្ពុជា
- បានទ្រង់យល់ព្រះរាជក្រឹត្យលេខ នស/រកត/០៣២០/៤២១ ចុះថ្ងៃទី ៣០ ខែ មីនា ឆ្នាំ ២០២០ ស្តីពីការតែងតាំង និងកែសម្រួលសមាសភាពរាជរដ្ឋាភិបាល នៃព្រះរាជាណាចក្រកម្ពុជា
- បានទ្រង់យល់ព្រះរាជក្រមលេខ នស/រកម/០៦១៨/០១២ ចុះថ្ងៃទី ២៨ ខែ មិថុនា ឆ្នាំ ២០១៨ ដែលប្រកាសឱ្យប្រើច្បាប់ស្តីពីការរៀបចំ និងការប្រព្រឹត្តទៅ នៃគណៈរដ្ឋមន្ត្រី
- បានទ្រង់យល់ព្រះរាជក្រមលេខ នស/រកម/០៦៩៩/០៨ ចុះថ្ងៃទី ២៣ ខែ មិថុនា ឆ្នាំ ១៩៩៩ ដែលប្រកាសឱ្យប្រើច្បាប់ស្តីពីការបង្កើតក្រសួងធនធានទឹក និងឧតុនិយម
- បានទ្រង់យល់សេចក្តីក្រាបបង្គំទូលថ្វាយ របស់សម្តេចអគ្គមហាសេនាបតីតេជោ **ហ៊ុន សែន** នាយករដ្ឋមន្ត្រី នៃព្រះរាជាណាចក្រកម្ពុជា

ត្រាស់បង្គាប់

មាត្រា ១ : ដាក់ឯកឧត្តម **អាន ពេជ្រហត្ថដា** អគ្គលេខាធិការរងគណៈកម្មាធិការជាតិទន្លេមេគង្គកម្ពុជា មានឋានៈស្មើអនុរដ្ឋលេខាធិការ ឱ្យស្ថិតក្នុងភាពទំនេរគ្មានបៀវត្សរយៈពេល ០១ ឆ្នាំ ចាប់ពីថ្ងៃទី **១៥** ខែ មេសា ឆ្នាំ **២០២២** ដល់ថ្ងៃទី **១៥** ខែ មេសា ឆ្នាំ **២០២៣**។

មាត្រា ២ : សម្តេចអគ្គមហាសេនាបតីតេជោ **ហ៊ុន សែន** នាយករដ្ឋមន្ត្រី នៃព្រះរាជាណាចក្រកម្ពុជាត្រូវទទួលបន្ទុកអនុវត្តព្រះរាជក្រឹត្យនេះ ចាប់ពីថ្ងៃឡាយព្រះហស្តលេខាតទៅ។

ពរស. ៥២០៧. ៧៧៧

ធ្វើនៅព្រះបរមរាជវាំង, ថ្ងៃទី ០៨ ខែ កក្កដា ឆ្នាំ ២០២២

នរោត្តម សីហមុនី

នរោត្តម សីហមុនី

បានចម្លងត្រឹមត្រូវតាមច្បាប់ដើម
ឧបនាយករដ្ឋមន្ត្រីប្រចាំការ
រដ្ឋមន្ត្រីទទួលបន្ទុកទីស្តីការគណៈរដ្ឋមន្ត្រី

កិត្តិនីតិកោសលបណ្ឌិត ប៊ិន ឈិន

ព្រះរាជក្រឹត្យ

នស/រកត/០៧២២/៧២៩

យើង

ព្រះករុណាព្រះបាទសម្តេចព្រះបរមនាថ នរោត្តម សីហមុនី
សមានភូមិជាតិសាសនា រក្ខតខត្តិយា ខេមររដ្ឋរាស្ត្រ ពុទ្ធិន្ទ្រាធរាមហាក្សត្រ
ខេមរាជនា សមូហោភាស កម្ពុជឯករាជរដ្ឋបូរណសន្តិ សុភមង្គលា សិរីវិបុលា
ខេមរាស្រីពិរាស្ត្រ ព្រះចៅក្រុងកម្ពុជាធិបតី

(តាមសេចក្តីក្រាបបង្គំទូលថ្វាយរបស់ សម្តេចអគ្គមហាសេនាបតីតេជោ **ហ៊ុន សែន** នាយករដ្ឋមន្ត្រីនៃព្រះរាជាណាចក្រកម្ពុជា)

ប្រោសព្រះរាជទាន

គ្រឿងឥស្សរិយយស តាមលំដាប់ថ្នាក់ ប្រគេន-ជូន ព្រះសង្ឃ មន្ត្រីរាជការ និងសប្បុរសជន ១៥អង្គ/រូប

ក- គ្រឿងឥស្សរិយយស **មុនីសារាភ័ណ្ឌ** ថ្នាក់ **មហាសេរីវឌ្ឍន៍**

១- ព្រះតេជគុណ **កែប សំអាត**
២- ព្រះតេជគុណ **ម៉ី សំអាត**
៣- លោកជំទាវ **មាស ឌូច**
៤- លោក **លឹម តាយសេង**

ខ- គ្រឿងឥស្សរិយយស **មុនីសារាភ័ណ្ឌ** ថ្នាក់ **មហាសេនា**

១- លោក **អ៊ិត សារ**
២- លោក **ស្រ៊ុន ចាន់ថុល**
៣- លោក **ចាន់ តុលា**
៤- លោក **ជា សុធារ៉ា**
៥- លោក **ស្រុន ពៅចន្ទរិទ្ធ**

គ- គ្រឿងឥស្សរិយយស **មុនីសារាភ័ណ្ឌ** ថ្នាក់ **ធិបឌិន្ទ**

១- លោកស្រី **ស៊ាង ហ៊ុយស៊ាង**

ឃ- គ្រឿងឥស្សរិយយស **មុនីសារាភ័ណ្ឌ** ថ្នាក់ សេនា

១- ឯកឧត្តម **ស៊ុន ប៊ុនផាត**
២- លោក **មុត តូ**
៣- លោក **ហេង ទ្រី**

ROYAUME DU CAMBODGE * LE MINISTRE DU PALAIS ROYAL *

ង- គ្រឿងឥស្សរិយយស **មុនីសារាភ័ណ្ឌ** ថ្នាក់ **អស្សឫទ្ធិ**

១- លោក **កុខ ចន្ថា**

២- លោក **មុត តូតាលីន**

នស/រកត/០៧២២/៧៧៤

ធ្វើនៅព្រះបរមរាជវាំង, ថ្ងៃទី ១៨ ខែកក្កដា ឆ្នាំ ២០២២

នរោត្តម សីហមុនី

នរោត្តម សីហមុនី

បានចម្លងត្រឹមត្រូវតាមច្បាប់ដើម

ឧបនាយករដ្ឋមន្ត្រីប្រចាំការ

រដ្ឋមន្ត្រីទទួលបន្ទុកទីស្តីការគណៈរដ្ឋមន្ត្រី

កិត្តិនីតិកោសលបណ្ឌិត ប៊ិន ឈិន

ព្រះរាជក្រឹត្យ

នស/រកត/០៧២២/ ៧៧០

យើង

ព្រះករុណាព្រះបាទសម្ដេចព្រះបរមនាថ នរោត្តម សីហមុនី
សមានត្ថមិជាតិសាសនា រក្ខតខត្តិយា ខេមរារដ្ឋរាស្ត្រ ពុទ្ធិន្ទ្រាធរាមហាក្សត្រ
ខេមរាជនា សមូហោភាស កម្ពុជឯករាជរដ្ឋបូរណសន្តិ សុភមង្គលា សិរីវិបុលា
ខេមរាស្រីពិរាស្ត្រ ព្រះចៅក្រុងកម្ពុជាធិបតី

- បានទ្រង់យល់រដ្ឋធម្មនុញ្ញ នៃព្រះរាជាណាចក្រកម្ពុជា
- បានទ្រង់យល់ព្រះរាជក្រឹត្យលេខ នស/រកត/០៩១៨/៩២៥ ចុះថ្ងៃទី០៦ ខែកញ្ញា ឆ្នាំ២០១៨ ស្ដីពីការតែងតាំងរាជរដ្ឋាភិបាល នៃព្រះរាជាណាចក្រកម្ពុជា
- បានទ្រង់យល់ព្រះរាជក្រឹត្យលេខនស/រកត/០៣២០/៤២១ ចុះថ្ងៃទី៣០ ខែមីនា ឆ្នាំ២០២០ ស្ដីពីការតែងតាំង និងកែសម្រួលសមាសភាពរាជរដ្ឋាភិបាល នៃព្រះរាជាណាចក្រកម្ពុជា
- បានទ្រង់យល់ព្រះរាជក្រមលេខ នស/រកម/០៦១៨/០១២ ចុះថ្ងៃទី២៨ ខែមិថុនា ឆ្នាំ២០១៨ ដែលប្រកាសឱ្យប្រើច្បាប់ស្ដីពីការរៀបចំ និងការប្រព្រឹត្តទៅនៃគណៈរដ្ឋមន្ត្រី
- បានទ្រង់យល់ព្រះរាជក្រមលេខ នស/រកម/០៦១៨/០០៨ ចុះថ្ងៃទី២១ ខែមិថុនា ឆ្នាំ២០១៨ ដែលប្រកាសឱ្យប្រើច្បាប់ស្ដីពីសញ្ជាតិ
- បានទ្រង់យល់សេចក្ដីក្រាបបង្គំទូលថ្វាយរបស់សម្ដេចអគ្គមហាសេនាបតីតេជោ **ហ៊ុន សែន** នាយករដ្ឋមន្ត្រី នៃព្រះរាជាណាចក្រកម្ពុជា

ត្រាស់បង្គាប់

មាត្រា១ : ផ្ដល់សញ្ជាតិខ្មែរ ដោយសញ្ជាតូបនីយកម្មដល់លោក **ចេន វៃស៊ុន** (CHEN WEIXUN) ជនជាតិ **ចិន** សញ្ជាតិ **ចិន** កើតនៅថ្ងៃទី១៨ ខែមេសា ឆ្នាំ១៩៨០ នៅខេត្តក្វាងទុង សាធារណរដ្ឋប្រជាមានិតចិន។

មាត្រា២ : សម្ដេចអគ្គមហាសេនាបតីតេជោ **ហ៊ុន សែន** នាយករដ្ឋមន្ត្រី នៃព្រះរាជាណាចក្រកម្ពុជា ត្រូវទទួលបន្ទុកអនុវត្តព្រះរាជក្រឹត្យនេះ ចាប់ពីថ្ងៃឡាយព្រះហស្ថលេខាតទៅ។

៣៩៩. ២២០៧.៧៧៥

ធ្វើនៅព្រះបរមរាជវាំង, ថ្ងៃទី ១៨ ខែកក្កដា ឆ្នាំ ២០២២

នរោត្តម សីហមុនី

បានចម្លងត្រឹមត្រូវតាមច្បាប់ដើម
ឧបនាយករដ្ឋមន្ត្រីប្រចាំការ
រដ្ឋមន្ត្រីទទួលបន្ទុកទីស្ដីការគណៈរដ្ឋមន្ត្រី

កិត្តិនីតិកោសលបណ្ឌិត ប៊ិន ឈិន

ព្រះរាជក្រឹត្យ

នស/រកត/០៧២២/៧៩៦

យើង

ព្រះករុណាព្រះបាទសម្តេចព្រះបរមនាថ នរោត្តម សីហមុនី
សមានភូមិជាតិសាសនា រក្ខតខត្តិយា ខេមរារដ្ឋរាស្ត្រ ពុទ្ធិន្ទ្រាធរាមហាក្សត្រ
ខេមរាជនា សមូហោភាស កម្ពុជឯករាជរដ្ឋបូរណសន្តិ សុភមង្គលា សិរីវិបុលា
ខេមរាស្រីពិរាស្ត្រ ព្រះចៅក្រុងកម្ពុជាធិបតី

- បានទ្រង់យល់រដ្ឋធម្មនុញ្ញ នៃព្រះរាជាណាចក្រកម្ពុជា
- បានទ្រង់យល់ព្រះរាជក្រឹត្យលេខ នស/រកត/០៩១៨/៩២៥ ចុះថ្ងៃទី០៦ ខែកញ្ញា ឆ្នាំ២០១៨ ស្តីពីការតែងតាំងរាជរដ្ឋាភិបាល នៃព្រះរាជាណាចក្រកម្ពុជា
- បានទ្រង់យល់ព្រះរាជក្រឹត្យលេខនស/រកត/០៣២០/៤២១ ចុះថ្ងៃទី៣០ ខែមីនា ឆ្នាំ២០២០ ស្តីពីការតែងតាំង និងកែសម្រួលសមាសភាពរាជរដ្ឋាភិបាល នៃព្រះរាជាណាចក្រកម្ពុជា
- បានទ្រង់យល់ព្រះរាជក្រមលេខ នស/រកម/០៦១៨/០១២ ចុះថ្ងៃទី២៨ ខែមិថុនា ឆ្នាំ២០១៨ ដែលប្រកាសឱ្យប្រើច្បាប់ស្តីពីការរៀបចំ និងការប្រព្រឹត្តទៅនៃគណៈរដ្ឋមន្ត្រី
- បានទ្រង់យល់ព្រះរាជក្រមលេខ នស/រកម/០៦១៨/០០៨ ចុះថ្ងៃទី២១ ខែមិថុនា ឆ្នាំ២០១៨ ដែលប្រកាសឱ្យប្រើច្បាប់ស្តីពីសញ្ជាតិ
- បានទ្រង់យល់សេចក្តីក្រាបបង្គំទូលថ្វាយរបស់សម្តេចអគ្គមហាសេនាបតីតេជោ **ហ៊ុន សែន** នាយករដ្ឋមន្ត្រី នៃព្រះរាជាណាចក្រកម្ពុជា

ត្រាស់បង្គាប់

មាត្រា១ : ផ្តល់សញ្ជាតិខ្មែរ ដោយសញ្ជាតូបនីយកម្មដល់លោក **ថែនថៃ ណរ៉ុងគុណ** (TANTAI NARONGKOON) ជនជាតិ ថៃ សញ្ជាតិ ថៃ កើតនៅថ្ងៃទី២៣ ខែមិថុនា ឆ្នាំ១៩៥៦ នៅខេត្តសុងក្លា ព្រះរាជាណាចក្រថៃ។

មាត្រា២ : សម្តេចអគ្គមហាសេនាបតីតេជោ **ហ៊ុន សែន** នាយករដ្ឋមន្ត្រី នៃព្រះរាជាណាចក្រកម្ពុជា ត្រូវទទួលបន្ទុកអនុវត្តព្រះរាជក្រឹត្យនេះ ចាប់ពីថ្ងៃឡាយព្រះហស្តលេខាតទៅ។

ពរក.២២០៧.៧៩៦

នរោត្តមសីហមុនី

នរោត្តម សីហមុនី

ធ្វើនៅព្រះបរមរាជវាំង, ថ្ងៃទី ១៨ ខែកក្កដា ឆ្នាំ២០២២

បានចម្លងត្រឹមត្រូវតាមច្បាប់ដើម
ឧបនាយករដ្ឋមន្ត្រីប្រចាំការ
រដ្ឋមន្ត្រីទទួលបន្ទុកទីស្តីការគណៈរដ្ឋមន្ត្រី

កិត្តិនីតិកោសលបណ្ឌិត ប៊ិន ឈិន

ព្រះរាជក្រឹត្យ

នស/រកត/០៧២២/៧៧៤

យើង

ព្រះករុណាព្រះបាទសម្ដេចព្រះបរមនាថ នរោត្ដម សីហមុនី
សមានភូមិជាតិសាសនា រក្ខតខត្តិយា ខេមរារដ្ឋរាស្ត្រ ពុទ្ធិន្ទ្រាធរាមហាក្សត្រ
ខេមរាជនា សមូហោភាស កម្ពុជឯករាជរដ្ឋបូរណសន្តិ សុភមង្គលា សិរីវិបុលា
ខេមរាស្រីពិរាស្ត្រ ព្រះចៅក្រុងកម្ពុជាធិបតី

- បានទ្រង់យល់រដ្ឋធម្មនុញ្ញ នៃព្រះរាជាណាចក្រកម្ពុជា
- បានទ្រង់យល់ព្រះរាជក្រមលេខ ជស/រកម/០៤៩៨/០៦ ចុះថ្ងៃទី០៨ ខែមេសា ឆ្នាំ១៩៩៨ ដែលប្រកាសឱ្យប្រើច្បាប់ស្ដីពីការរៀបចំ និងការប្រព្រឹត្តទៅនៃក្រុមប្រឹក្សាធម្មនុញ្ញ
- បានទ្រង់យល់ព្រះរាជក្រមលេខ នស/រកម/០១០៧/០០៥ ចុះថ្ងៃទី៣១ ខែមករា ឆ្នាំ២០០៧ ដែលប្រកាសឱ្យប្រើច្បាប់ស្ដីពីវិសោធនកម្មច្បាប់ស្ដីពីការរៀបចំ និងការប្រព្រឹត្តទៅនៃក្រុមប្រឹក្សាធម្មនុញ្ញ
- បានទ្រង់យល់ព្រះរាជក្រមលេខ នស/រកម/០៣១៨/០០៥ ចុះថ្ងៃទី១០ ខែមីនា ឆ្នាំ២០១៨ ដែលប្រកាសឱ្យប្រើច្បាប់ស្ដីពីវិសោធនកម្មមាត្រា២៦ មាត្រា២៧ថ្មី មាត្រា២៨ មាត្រា៣១ និងមាត្រា៣២ នៃច្បាប់ស្ដីពីការរៀបចំ និងការប្រព្រឹត្តទៅនៃក្រុមប្រឹក្សាធម្មនុញ្ញ
- បានទ្រង់យល់ព្រះរាជក្រឹត្យលេខ នស/រកត/០៦២២/៧០២ ចុះថ្ងៃទី២៧ ខែមិថុនា ឆ្នាំ២០២២ ស្ដីពីការតែងតាំងប្រធានក្រុមប្រឹក្សាធម្មនុញ្ញ សម្រាប់អាណត្តិ៣ឆ្នាំ លើកទី៩
- បានទ្រង់យល់សេចក្ដីក្រាបបង្គំទូលថ្វាយរបស់ឯកឧត្តមកិត្តិនីតិកោសលបណ្ឌិត អ៊ឹម ឈុនលឹម ប្រធានក្រុមប្រឹក្សាធម្មនុញ្ញ នៃព្រះរាជាណាចក្រកម្ពុជា

ត្រាស់បង្គាប់

មាត្រា១ : តែងតាំង និងផ្ដល់ឋានៈ ទីប្រឹក្សា និងជំនួយការ ចាប់ពីថ្ងៃទី០១ ខែកក្កដា ឆ្នាំ២០២២ ៖

ក. ទីប្រឹក្សា និងជំនួយការរបស់ឯកឧត្តម **អ៊ុជ គឹមអន** សមាជិកក្រុមប្រឹក្សាធម្មនុញ្ញ

១- ឯកឧត្តម **ឃុន សំណាង**	ជាទីប្រឹក្សា មានឋានៈស្មើ រដ្ឋលេខាធិការ
២- ឯកឧត្តម **គឹមអន គីរីយ៉ា**	ជាទីប្រឹក្សា មានឋានៈស្មើ អនុរដ្ឋលេខាធិការ
៣- ឯកឧត្តម **ហេង រតនៈ**	ជាជំនួយការ មានឋានៈស្មើ អគ្គនាយក

ខ. ទីប្រឹក្សា និងជំនួយការរបស់ឯកឧត្តម **ឌុយ ឆៅ** សមាជិកក្រុមប្រឹក្សាធម្មនុញ្ញ

១- លោកជំទាវ **មាន ពេជ្រដាប៊ីណា**	ជាទីប្រឹក្សា មានឋានៈស្មើ រដ្ឋលេខាធិការ
២- ឯកឧត្តម **ឈុន ឆដា**	ជាទីប្រឹក្សា មានឋានៈស្មើ អនុរដ្ឋលេខាធិការ
៣- ឯកឧត្តម **នីវ កុសល**	ជាជំនួយការ មានឋានៈស្មើ អគ្គនាយក

គ. ទីប្រឹក្សា និងជំនួយការរបស់ឯកឧត្តម **ស្រី ណូរី** សមាជិកក្រុមប្រឹក្សាធម្មនុញ្ញ

១- ឯកឧត្តម **ហាច្ស សុភ័ក្រ្ត**	ជាទីប្រឹក្សា មានឋានៈស្មើ រដ្ឋលេខាធិការ
២- លោកជំទាវ **ស្រី ចាន់ធីតា**	ជាទីប្រឹក្សា មានឋានៈស្មើ អនុរដ្ឋលេខាធិការ
៣- លោកជំទាវ **នង សុម៉ាលីកា**	ជាជំនួយការ មានឋានៈស្មើ អគ្គនាយក

មាត្រា២ : ប្រធានក្រុមប្រឹក្សាធម្មនុញ្ញ ត្រូវទទួលបន្ទុកអនុវត្តព្រះរាជក្រឹត្យនេះ ចាប់ពីថ្ងៃឡាយព្រះហស្តលេខាតទៅ។

[illegible]

ធ្វើនៅព្រះបរមរាជវាំង, ថ្ងៃទី ១៨ ខែ កក្កដា ឆ្នាំ ២០២២

នរោត្ដម សីហមុនី

បានឡាយព្រះហស្ដលេខាជូនព្រះមហាក្សត្រ...

បានចម្លងត្រឹមត្រូវតាមច្បាប់ដើម
ឧបនាយករដ្ឋមន្ត្រីប្រចាំការ
រដ្ឋមន្ត្រីទទួលបន្ទុកទីស្ដីការគណៈរដ្ឋមន្ត្រី

កិត្តិនីតិកោសលបណ្ឌិត ប៊ិន ឈិន

ព្រះរាជក្រឹត្យ

នស/រកត/០៧២២/៧៤៧

យើង

ព្រះករុណាព្រះបាទសម្តេចព្រះបរមនាថ នរោត្តម សីហមុនី
សមានភូមិជាតិសាសនា រក្ខតខត្តិយា ខេមរារដ្ឋរាស្ត្រ ពុទ្ធិន្ទ្រាធរាមហាក្សត្រ
ខេមរាជនា សមូហោភាស កម្ពុជឯករាជរដ្ឋបូរណសន្តិ សុភមង្គលា សិរីវិបុលា
ខេមរាស្រីពិរាស្ត្រ ព្រះចៅក្រុងកម្ពុជាធិបតី

- បានទ្រង់យល់រដ្ឋធម្មនុញ្ញ នៃព្រះរាជាណាចក្រកម្ពុជា
- បានទ្រង់យល់ព្រះរាជក្រមលេខ ជស/រកម/០៤៩៨/០៦ ចុះថ្ងៃទី០៨ ខែមេសា ឆ្នាំ១៩៩៨ ដែលប្រកាសឱ្យប្រើច្បាប់ស្តីពីការរៀបចំ និងការប្រព្រឹត្តទៅនៃក្រុមប្រឹក្សាធម្មនុញ្ញ
- បានទ្រង់យល់ព្រះរាជក្រមលេខ នស/រកម/០១០៧/០០៥ ចុះថ្ងៃទី៣១ ខែមករា ឆ្នាំ២០០៧ ដែលប្រកាសឱ្យប្រើច្បាប់ស្តីពីវិសោធនកម្មច្បាប់ស្តីពីការរៀបចំ និងការប្រព្រឹត្តទៅនៃក្រុមប្រឹក្សាធម្មនុញ្ញ
- បានទ្រង់យល់ព្រះរាជក្រមលេខ នស/រកម/០៣១៨/០០៥ ចុះថ្ងៃទី១០ ខែមីនា ឆ្នាំ២០១៨ ដែលប្រកាសឱ្យប្រើច្បាប់ស្តីពីវិសោធនកម្មមាត្រា២៦ មាត្រា២៧ថ្មី មាត្រា២៨ មាត្រា៣១ និងមាត្រា៣២ នៃច្បាប់ស្តីពីការរៀបចំ និងការប្រព្រឹត្តទៅនៃក្រុមប្រឹក្សាធម្មនុញ្ញ
- បានទ្រង់យល់ព្រះរាជក្រឹត្យលេខ នស/រកត/០៦២២/៧០២ ចុះថ្ងៃទី២៧ ខែមិថុនា ឆ្នាំ២០២២ ស្តីពីការតែងតាំងប្រធានក្រុមប្រឹក្សាធម្មនុញ្ញ សម្រាប់អាណត្តិ៣ឆ្នាំ លើកទី៩
- បានទ្រង់យល់សេចក្តីក្រាបបង្គំទូលថ្វាយរបស់ឯកឧត្តមកិត្តិនីតិកោសលបណ្ឌិត អ៊ឹម ឈុនលឹម ប្រធានក្រុមប្រឹក្សាធម្មនុញ្ញ នៃព្រះរាជាណាចក្រកម្ពុជា

ត្រាស់បង្គាប់

មាត្រា១ : បញ្ចប់មុខតំណែង និងឋានៈ លោកជំទាវ **ទឹម ច័ន្ទដារ៉ា** ពីទីប្រឹក្សាឯកឧត្តម **កែវ ពុទ្ធរស្មី** សមាជិកក្រុមប្រឹក្សាធម្មនុញ្ញ មានឋានៈស្មើ អនុរដ្ឋលេខាធិការ

មាត្រា២ : តម្លើងឋានៈ លោកជំទាវ **ឡុង ផារម្យ** ពីជំនួយការ មានឋានៈស្មើ អគ្គនាយក ទៅជាទីប្រឹក្សាឯកឧត្តម **កែវ ពុទ្ធរស្មី** សមាជិកក្រុមប្រឹក្សាធម្មនុញ្ញ មានឋានៈស្មើ អនុរដ្ឋលេខាធិការ

មាត្រា៣ : តែងតាំង និងផ្តល់ឋានៈ ឯកឧត្តម **ម៉ែន គឹមសួ** ជាជំនួយការឯកឧត្តម **កែវ ពុទ្ធរស្មី** សមាជិកក្រុមប្រឹក្សាធម្មនុញ្ញ មានឋានៈស្មើ អគ្គនាយក

មាត្រា៤ : ប្រធានក្រុមប្រឹក្សាធម្មនុញ្ញ ត្រូវទទួលបន្ទុកអនុវត្តព្រះរាជក្រឹត្យនេះ ចាប់ពីថ្ងៃឡាយព្រះហស្តលេខាតទៅ។

ពរស.២២០៧.៧៤៧

នរោត្តម សីហមុនី

ធ្វើនៅព្រះបរមរាជវាំង, ថ្ងៃទី ១៨ ខែ កក្កដា ឆ្នាំ ២០២២

នរោត្តម សីហមុនី

បានបង្គំថ្វាយព្រះមហាក្សត្រ
ដើម្បីឡាយព្រះហស្តលេខា
ឧបនាយករដ្ឋមន្ត្រី ប្រចាំការ
រដ្ឋមន្ត្រីទទួលបន្ទុកទីស្តីការគណៈរដ្ឋមន្ត្រី

កិត្តិនីតិកោសលបណ្ឌិត ប៊ិន ឈិន

ព្រះរាជក្រឹត្យ

នស/រកត/០៧២២/៧៧៤

យើង

ព្រះករុណាព្រះបាទសម្តេចព្រះបរមនាថ នរោត្តម សីហមុនី
សមានភូមិជាតិសាសនា រក្ខតខត្តិយា ខេមរារដ្ឋរាស្ត្រ ពុទ្ធិន្ទ្រាធរាមហាក្សត្រ
ខេមរាជនា សមូហោភាស កម្ពុជឯករាជរដ្ឋបូរណសន្តិ សុភមង្គលា សិរីវិបុលា
ខេមរាស្រីពិរាស្ត្រ ព្រះចៅក្រុងកម្ពុជាធិបតី

(តាមសេចក្តីក្រាបបង្គំទូលថ្វាយរបស់ សម្តេចអគ្គមហាសេនាបតីតេជោ **ហ៊ុន សែន** នាយករដ្ឋមន្ត្រីនៃព្រះរាជាណាចក្រកម្ពុជា)

ប្រោសព្រះរាជទាន

គ្រឿងឥស្សរិយយស មន្ត្រីរាជការនៃខេត្តកែប ១២រូប៖

ក-គ្រឿងឥស្សរិយយស **ព្រះរាជាណាចក្រកម្ពុជា** ថ្នាក់ **មហាសេរីវឌ្ឍន៍** :
លោក ឈុន ច័ន្ទវ៉ាន់ធុន

ខ-គ្រឿងឥស្សរិយយស **មុនីសារាភ័ណ្ឌ** ថ្នាក់ **មហាសេរីវឌ្ឍន៍** :
១-លោក ជិន ជិនដា ២-លោក ជ៉ៅ សុខា

គ-គ្រឿងឥស្សរិយយស **ព្រះរាជាណាចក្រកម្ពុជា** ថ្នាក់ **សេនា** :
១-លោកស្រី យ៉ែម គឹមហេង ២-លោក តឹក សារ៉េត

ឃ-គ្រឿងឥស្សរិយយស **ព្រះរាជាណាចក្រកម្ពុជា** ថ្នាក់ **អស្សឫទ្ធិ** :

១-លោក	សួន ភាព	៥-លោក	វ៉ុត ឌីម
២-លោក	គាត សារ៉ាត	៦-លោកស្រី	សូ សារិកា
៣-លោក	ខេង យ័ន	៧-លោក	ទិត សៅវន្នី
៤-លោក	សោម សោភា		

ពរជ.២២០៧.៧៧៩

ធ្វើនៅព្រះបរមរាជវាំង, ថ្ងៃទី ១៨ ខែ កក្កដា ឆ្នាំ ២០២២

នរោត្តម សីហមុនី

បានចម្លងត្រឹមត្រូវតាមច្បាប់ដើម
ឧបនាយករដ្ឋមន្ត្រីប្រចាំការ
រដ្ឋមន្ត្រីទទួលបន្ទុកទីស្តីការគណៈរដ្ឋមន្ត្រី

កិត្តិនីតិកោសលបណ្ឌិត ប៊ិន ឈិន

ព្រះរាជក្រឹត្យ

នស/រកត/០៧២២/ ៧៦៧៥

យើង

ព្រះករុណាព្រះបាទសម្តេចព្រះបរមនាថ នរោត្តម សីហមុនី
សមានភូមិជាតិសាសនា រក្ខតខត្តិយា ខេមរារដ្ឋរាស្ត្រ ពុទ្ធិន្ទ្រាធរាមហាក្សត្រ
ខេមរាជនា សមូហោភាស កម្ពុជឯករាជរដ្ឋបូរណសន្តិ សុភមង្គលា សិរីវិបុលា
ខេមរាស្រីពិរាស្ត្រ ព្រះចៅក្រុងកម្ពុជាធិបតី

(តាមសេចក្តីក្រាបបង្គំទូលថ្វាយរបស់ សម្តេចអគ្គមហាសេនាបតីតេជោ **ហ៊ុន សែន** នាយករដ្ឋមន្ត្រីនៃព្រះរាជាណាចក្រកម្ពុជា)

ប្រោសព្រះរាជទាន

គ្រឿងឥស្សរិយយស មន្ត្រីរាជការ នៃរដ្ឋបាលរាជធានីភ្នំពេញ ៦៥រូប៖

ក-គ្រឿងឥស្សរិយយស **ព្រះរាជាណាចក្រកម្ពុជា** ថ្នាក់ **មហាសេរីវឌ្ឍន៍**:

១-លោក ហុក ហួលីម
២-លោក ស៊ុក សង្ហាពេជ្រ
៣-លោក ទី ដូរី
៤-លោក ប៉ក់ គុណធារី
៥-លោក ធឹម សំអាន
៦-លោក ម៉ៅ កុលម៉ារឌី

ខ-គ្រឿងឥស្សរិយយស **ព្រះរាជាណាចក្រកម្ពុជា** ថ្នាក់ **មហាសេនា**:

១-លោក ទៀក វ៉េន
២-លោកស្រី ម៉ម សោភ័ណ
៣-លោកស្រី នូ ថាវរី
៤-លោកស្រី ព្រុំ រដ្ឋា
៥-លោក អ៊ិត ជំនិត

គ-គ្រឿងឥស្សរិយយស **ព្រះរាជាណាចក្រកម្ពុជា** ថ្នាក់ **ធិបឌិន្ទ**:

១-លោក ពេជ្រ កែវមុនី
២-លោកស្រី គីម វឌ្ឍនធីតា
៣-លោក កែវ កុសល
៤-លោកស្រី តិមា វិច្ឆិកាល
៥-លោក ញ៉ែម គឹមអាង
៦-លោក ផយ ពណ្ណ
៧-លោក ហុក គឹមអ៊ាង
៨-លោក ញាណ ច័ន្ទសោភា
៩-លោក យុំ គាង
១០-លោក ព្រាប ពុទ្ធារ៉ា
១១-លោក ចំរើន សុខលីម
១២-លោកស្រី កុយ រដ្ឋា
១៣-លោក នាង ភារី
១៤-លោក ហែម ដារិទ្ធិ
១៥-លោក សាម មុយខៀង
១៦-លោក ស៊ុន វិបុល
១៧-លោក អ៊ុក សុភា

ឃ-គ្រឿងឥស្សរិយយស **ព្រះរាជាណាចក្រកម្ពុជា** ថ្នាក់ **សេនា**:

១-លោកស្រី ប៉ុន បូរី
២-លោក ជុំ បូរិន
៣-លោក ជីវ សារិទ្ធ
៤-លោក លឿន ហប្បលី
៥-លោកស្រី យ៉េន ប៊ុនណាត
៦-លោក ឡេង ធីតា
៧-លោក វណ្ណា សុរិទ្ធ
៨-លោក ស៊្វ ហារីស
៩-លោក ម៉ូវ ម៉ានិត
១០-លោក ពាន វាសនា

ROYAUME DU CAMBODGE * LE MINISTRE DU PALAIS ROYAL *

១១-លោក ឡេង វ៉ាវង្ស
១២-លោកស្រី ស្វាយ សុជាតិ
១៣-លោក ប៉ាង លីដា
១៤-លោក ចាប ឌីណា
១៥-លោក ឯក សុភិន
១៦-លោក ហាយ សិទ្ធី
១៧-លោក ឈូន ផានិត
១៨-លោក អែម សុវីរៈ

ង-គ្រឿងឥស្សរិយយស **ព្រះរាជាណាចក្រកម្ពុជា** ថ្នាក់ **អស្សឫទ្ធិ** :

១-លោក ស៊ិន សិទ្ធី
២-លោក កែ ពន្លក
៣-លោក ជាម ផាន្នីន
៤-លោក ទូន រតនា
៥-លោកស្រី ឡាយ ម៉ូលីនីឡា
៦-លោក អាង សំអាត
៧-លោកស្រី ព្រាប សុភា
៨-លោកស្រី ឈាង តុលា
៩-លោក ផល្លី ម៉េងឡុង
១០-លោក សោម សុផល
១១-លោក បូណា វុទ្ធី
១២-លោក ឡុង ឡាវី
១៣-លោក ជា វីរៈ
១៤-លោក ប្រាំង សុផល
១៥-លោក ម៉ប់ សារ៉េត
១៦-លោក ឃន សុជាតិ
១៧-លោក ប្លង់ សីហៈ
១៨-លោក យី សុភី
១៩-លោកស្រី គល់ លក្ខិណា

នសរកត.០៧២២.៧៥០

ធ្វើនៅព្រះបរមរាជវាំង, ថ្ងៃទី ១២ ខែ កក្កដា ឆ្នាំ ២០២២

នរោត្តម សីហមុនី

បានចម្លងត្រឹមត្រូវតាមច្បាប់ដើម
ឧបនាយករដ្ឋមន្ត្រី ប្រចាំការ
រដ្ឋមន្ត្រីទទួលបន្ទុកទីស្តីការគណៈរដ្ឋមន្ត្រី

កិត្តិនីតិកោសលបណ្ឌិត ប៊ិន ឈិន

ព្រះរាជក្រឹត្យ

នស/រកត/០៧២២/៧៧៦

យើង

ព្រះករុណាព្រះបាទសម្តេចព្រះបរមនាថ នរោត្តម សីហមុនី
សមានត្តមិជាតិសាសនា រក្ខតខត្តិយា ខេមរារដ្ឋរាស្ត្រ ពុទ្ធិន្ទ្រាធរាមហាក្សត្រ
ខេមរាជនា សម្ពោហតាស កម្ពុជឯករាជរដ្ឋបូរណសន្តិ សុភមង្គលា សិរីវិបុលា
ខេមរាស្រីពិរាស្ត្រ ព្រះចៅក្រុងកម្ពុជាធិបតី

(តាមសេចក្តីក្រាបបង្គំទូលថ្វាយរបស់ សម្តេចអគ្គមហាសេនាបតីតេជោ **ហ៊ុន សែន** នាយករដ្ឋមន្ត្រីនៃព្រះរាជាណាចក្រកម្ពុជា)

ប្រោសព្រះរាជទាន

គ្រឿងឥស្សរិយយស ដល់នាយទាហាន នៃកងយោធពលខេមរភូមិន្ទ ១៨០រូប៖

ក-គ្រឿងឥស្សរិយយស**ព្រះរាជាណាចក្រកម្ពុជា** ថ្នាក់ **មហាសេរីវឌ្ឍន៍ :**

១-ឧត្តមសេនីយ៍ឯក	ផៃ សុភឿន	អត្តលេខ០០៩៥០១
២-ឧត្តមសេនីយ៍ឯក	សួន គឹមសុង	អត្តលេខ០០២១១៥
៣-ឧត្តមសេនីយ៍ឯក	កែវ សុផា	អត្តលេខ០២២៩១៤
៤-ឧត្តមសេនីយ៍ទោ	ឡុង កូលាប	អត្តលេខ០០៣៥៧០
៥-ឧត្តមសេនីយ៍ទោ	សុខុន ស្រីល័ក្ខ	អត្តលេខ០៣០០៥៦
៦-ឧត្តមសេនីយ៍ទោ	នឿន វិទ្យា	អត្តលេខ០៦៤៩១០
៧-ឧត្តមសេនីយ៍ទោ	អ៊ុំ សុខលី	អត្តលេខ០០១៣៩២
៨-ឧត្តមសេនីយ៍ទោ	យិន សុជាត	អត្តលេខ០២២៣១៨
៩-ឧត្តមសេនីយ៍ទោ	គឹម កណ្ណារ៉ា	អត្តលេខ០០៣២៦៨
១០-ឧត្តមសេនីយ៍ទោ	ព្រាប សំបូរ	អត្តលេខ០៣២២៩៤
១១-ឧត្តមសេនីយ៍ទោ	ប្រាក់ សោភ័ណ	អត្តលេខ២៣១៥៥១
១២-ឧត្តមសេនីយ៍ទោ	ស៊ឹម សុទ្ធី	អត្តលេខ០១៧១៨៤
១៣-ឧត្តមសេនីយ៍ត្រី	ហាម សុភាព	អត្តលេខ០៣៩២០១
១៤-ឧត្តមសេនីយ៍ត្រី	សួ ពិសាខ	អត្តលេខ១៦៨៤៤៧
១៥-ឧត្តមសេនីយ៍ត្រី	អ៊ុំ រ៉េមី	អត្តលេខ២០០៧៨៦
១៦-ឧត្តមសេនីយ៍ត្រី	ប៉ក់ រតនៈ	អត្តលេខ២០០៨១៩
១៧-ឧត្តមសេនីយ៍ត្រី	នឿន ប្រាជ្ញា	អត្តលេខ២០៦៥៧៥
១៨-ឧត្តមសេនីយ៍ត្រី	យឹម ណារិទ្ធ	អត្តលេខ០៦៩៨០១
១៩-វរសេនីយ៍ឯក	សុខ វណ្ណា	អត្តលេខ០៧៨៤៣៨
២០-វរសេនីយ៍ឯក	សំ សុម៉ារ៉ា	អត្តលេខ០៤៣១៥១
២១-វរសេនីយ៍ឯក	លី ប្រសើ	អត្តលេខ០២៩២៥៨
២២-វរសេនីយ៍ឯក	សុខ ឆរិកា	អត្តលេខ០២៥២០៧
២៣-វរសេនីយ៍ឯក	ម៉ក់ ចាន់ថុល	អត្តលេខ០៣១០១៨

ROYAUME DU CAMBODGE * LE MINISTRE DU PALAIS ROYAL *

ខ-គ្រឿងឥស្សរិយយស**មុនីសារាភ័ណ្ឌ** ថ្នាក់ **មហាសេរីវឌ្ឍន៍** :

១-ឧត្តមសេនីយ៍ទោ អៀ ចាន់ណា អត្តលេខ០០៤២៤១
២-ឧត្តមសេនីយ៍ទោ អោ ឈាន អត្តលេខ០៧៣១៤១
៣-ឧត្តមសេនីយ៍ទោ នេត ថុនា អត្តលេខ០៦៣៥៣៦
៤-វរសេនីយ៍ឯក ឃឹម សុគន្ធ អត្តលេខ០១៥៤០២
៥-វរសេនីយ៍ឯក សៀង គង់ អត្តលេខ១៦២០៥៤
៦-វរនារីឯក ស្វ យុនវិរក្សា អត្តលេខ០១៥០៦០
៧-វរសេនីយ៍ឯក គឹម សុខសង្វាត អត្តលេខ០៣៥៩១៨

គ-គ្រឿងឥស្សរិយយស **ព្រះរាជាណាចក្រកម្ពុជា** ថ្នាក់ **មហាសេនា** :

១-ឧត្តមសេនីយ៍ទោ ទឹម សារ៉េត អត្តលេខ០០៩៦៤៩
២-ឧត្តមសេនីយ៍ទោ ទូត ណារ៉ា អត្តលេខ០១៩៨៦១
៣-ឧត្តមសេនីយ៍ទោ សរ ស៊ីថា អត្តលេខ១៦០០៤០
៤-ឧត្តមសេនីយ៍ទោ ទុំ សុខា អត្តលេខ០១៦៦០៧
៥-ឧត្តមសេនីយ៍ត្រី ញ៉ិល សាលី អត្តលេខ០១៦៦០៨
៦-ឧត្តមសេនីយ៍ត្រី ព្រាប ពុទ្ធារិទ្ធ អត្តលេខ០៤៨៦៨១
៧-ឧត្តមសេនីយ៍ត្រី មាស ដារុធ អត្តលេខ២០៩២៨៨
៨-ឧត្តមសេនីយ៍ត្រី អ៊ឹម មន្នីរ័ត្ន អត្តលេខ០២០៦៤៣
៩-ឧត្តមសេនីយ៍ត្រី សោម ដាន្នី អត្តលេខ០១៤៤៤៣
១០-ឧត្តមសេនីយ៍ត្រី ដួង វណ្ណា អត្តលេខ០៥០៣៥៤
១១-វរសេនីយ៍ឯក លី អ៊ិកអួន អត្តលេខ០៣១៦០៥
១២-វរសេនីយ៍ឯក ចេង សាយ័ន្ត អត្តលេខ០០៩៦៤៧
១៣-វរសេនីយ៍ឯក កែវ សារ៉ុន អត្តលេខ០៩១៤៥២
១៤-វរសេនីយ៍ឯក គឹម អ័ណតារា អត្តលេខ០៥៨៥៥០

ឃ-គ្រឿងឥស្សរិយយស**ព្រះរាជាណាចក្រកម្ពុជា** ថ្នាក់ **ធិបឌិន្ទ** :

១-ឧត្តមសេនីយ៍ទោ ហ៊ឹម ផល្លី អត្តលេខ០១៧៥១៨
២-ឧត្តមសេនីយ៍ត្រី លី សាមាន អត្តលេខ០២៧៥៦៦
៣-ឧត្តមសេនីយ៍ត្រី ណាក់ សាលី អត្តលេខ០០៩៤៦៤
៤-ឧត្តមសេនីយ៍ត្រី ឃិន ធីតា អត្តលេខ០៤៣០២៥
៥-ឧត្តមសេនីយ៍ត្រី ឆន សំណាង អត្តលេខ០២៤៥៦៤
៦-វរសេនីយ៍ឯក ឥស្សរ៉ា សារ៉ែន អត្តលេខ០១៤៦២០
៧-វរសេនីយ៍ឯក ឌុក ចំរើន អត្តលេខ០៥៨១៩០
៨-វរសេនីយ៍ឯក កើត សារ៉ាត អត្តលេខ០៥០៤៩៩
៩-វរសេនីយ៍ឯក សេង ដារ៉ារុធ អត្តលេខ០៤៤៣៦៦
១០-វរសេនីយ៍ឯក សោម សំអាត អត្តលេខ០៤៩១២៤
១១-វរសេនីយ៍ឯក ប្រាក់ ចាន់ធឿន អត្តលេខ០២៥៨៨១
១២-វរសេនីយ៍ឯក ង៉ៃ គឹមឡែន អត្តលេខ១៤៥៥០៥
១៣-វរសេនីយ៍ទោ ភាព វ៉ាន់ណៃត អត្តលេខ១៦៣៧៣១
១៤-វរសេនីយ៍ត្រី សោ ស៊ិន់ អត្តលេខ០៥១៣៥៧

ROYAUME DU CAMBODGE * LE MINISTRE DU PALAIS ROYAL *

ង-គ្រឿងឥស្សរិយយសព្រះរាជាណាចក្រកម្ពុជា ថ្នាក់ **សេនា:**

១-ឧត្តមសេនីយ៍ឯក	យន្ត ប្រកប	អត្តលេខ០៣២៣៦៦
២-ឧត្តមសេនីយ៍ឯក	ព្រាប សារិ	អត្តលេខ០២៨០៣៥
៣-ឧត្តមសេនីយ៍ឯក	ឈុំ ចរិយា	អត្តលេខ០២២៨១០
៤-ឧត្តមសេនីយ៍ទោ	ឡេង ផល្លី	អត្តលេខ០១១៩៥១
៥-ឧត្តមសេនីយ៍ទោ	វ៉ាន សំរេច	អត្តលេខ០៦៩៦១៣
៦-ឧត្តមសេនីយ៍ទោ	ហេង សុធា	អត្តលេខ០៣៦៨៥០
៧-ឧត្តមសេនីយ៍ត្រី	កាំង សុខគួង	អត្តលេខ០០២០៦៣
៨-ឧត្តមសេនីយ៍ត្រី	កេន កិត្យារដ្ឋ	អត្តលេខ០២៥៦៧០
៩-វរសេនីយ៍ឯក	ហ៊ិច ពន្លក	អត្តលេខ០១៦៨៩៩
១០-វរសេនីយ៍ឯក	សួន ដុស	អត្តលេខ០៦៦៩០២
១១-វរសេនីយ៍ឯក	ឱម ស៊ីឡូ	អត្តលេខ០០៨៨៣៤
១២-វរសេនីយ៍ឯក	ហែម ម៉ាណោ	អត្តលេខ០៥៨៣៨១
១៣-វរសេនីយ៍ឯក	ជាប គីមស្រ៊ាន់	អត្តលេខ២៣២៣៦១
១៤-វរសេនីយ៍ឯក	កាន សម្បត្តិ	អត្តលេខ០២១៨៥៨
១៥-វរសេនីយ៍ឯក	អៀន អ៊ឹម	អត្តលេខ០៦២០៦៨
១៦-វរសេនីយ៍ឯក	សាត ពៅ	អត្តលេខ០១១៩៤៨
១៧-វរសេនីយ៍ឯក	ចាន់ សុវណ្ណ	អត្តលេខ០៤៤៣៦៩
១៨-វរសេនីយ៍ឯក	អៀង ស៊ីណាត	អត្តលេខ១៦៣១២១
១៩-វរសេនីយ៍ឯក	ថោង ច័ន្ទរស្មី	អត្តលេខ ០៥៨៣២៨
២០-វរសេនីយ៍ឯក	វង ណារ៉េន	អត្តលេខ០១៨៧០៩
២១-វរសេនីយ៍ឯក	ឈន ពិសេស	អត្តលេខ០១៨៨៣២
២២-វរសេនីយ៍ឯក	ឡាង វ៉ាន់ដែន	អត្តលេខ០៣៥១០៦
២៣-វរសេនីយ៍ឯក	ស្រ៊ិន ប៊ុណ្ណាត្ន	អត្តលេខ០២៨០៨៣
២៤-វរសេនីយ៍ឯក	ឡុង ស៊ីណា	អត្តលេខ ០១៨៨៣៧
២៥-វរសេនីយ៍ទោ	ព្រំ បូរ៉ាត់	អត្តលេខ០១៨៧៧០
២៦-វរសេនីយ៍ទោ	ទៀ លាង	អត្តលេខ០២៨០៥២
២៧-វរសេនីយ៍ទោ	អ៊ិន ឌីម៉ង់	អត្តលេខ០២៨២៦៧
២៨-វរសេនីយ៍ទោ	លី មុន្នីរស្មី	អត្តលេខ១៨៩០៦២
២៩-វរសេនីយ៍ត្រី	កៀក សុផល	អត្តលេខ០៧៥២៦១

ច-គ្រឿងឥស្សរិយយសព្រះរាជាណាចក្រកម្ពុជា ថ្នាក់ **អស្សឫទ្ធិ:**

១-នាយឧត្តមសេនីយ៍	ឯល វ៉ាន់សារ៉ាត	
២-ឧត្តមសេនីយ៍ឯក	ជា សុទ្ធី	អត្តលេខ០២២៣១៧
៣-ឧត្តមសេនីយ៍ត្រី	ចាន់ សំរិទ្ធី	អត្តលេខ០១៨០៩៨
៤-ឧត្តមសេនីយ៍ត្រី	វ៉ែន សុដារ៉ាវិទូ	អត្តលេខ០៣៩៨៩៥
៥-ឧត្តមសេនីយ៍ត្រី	នី សុគា	អត្តលេខ១៣៨៨០១
៦-វរសេនីយ៍ឯក	កែវ វុទ្ធី	អត្តលេខ២១៣៩៩៣
៧-វរសេនីយ៍ឯក	គាំ ងិន	អត្តលេខ ០៣១៣៦៩

ROYAUME DU CAMBODGE * LE MINISTRE DU PALAIS ROYAL *

៨-វរសេនីយ៍ឯក	ហុក សារុំ	អត្តលេខ០៥៧៦២៥
៩-វរសេនីយ៍ឯក	សៃល ឌីម	អត្តលេខ០១២៩៧០
១០-វរសេនីយ៍ឯក	អ៊ី ប៉ូឡា	អត្តលេខ០២៨៥២២
១១-វរសេនីយ៍ឯក	មាស គឹមសេង	អត្តលេខ១៩៨៦៩៥
១២-វរសេនីយ៍ឯក	អេង វណ្ណា	អត្តលេខ០៦៥៥៨៨
១៣-វរសេនីយ៍ឯក	ស្រេម ស៊ីថុល	អត្តលេខ០៤៦១៣៤
១៤-វរសេនីយ៍ឯក	យ៉ែម វិចិត្រ	អត្តលេខ០២៦២៥៥
១៥-វរសេនីយ៍ឯក	សុខ ពិសិដ្ឋ	អត្តលេខ០៤៨២២១
១៦-វរសេនីយ៍ឯក	សារ៉ាយ ចាន់ថាច	អត្តលេខ០២៧៣១៧
១៧-វរសេនីយ៍ឯក	តូវ សុកែវ	អត្តលេខ០១៤៣២០
១៨-វរសេនីយ៍ឯក	លាង សុវណ្ណារ៉ា	អត្តលេខ១៦៣១៤៤
១៩-វរសេនីយ៍ទោ	លាង ប៊ុនស៊ីណា	អត្តលេខ២០០៨២០
២០-វរសេនីយ៍ទោ	អ៊ុំ កុសល្យ	អត្តលេខ១៦៣២០៥
២១-វរសេនីយ៍ទោ	ពូល វង្ស	អត្តលេខ២៣០១៧៩
២២-វរសេនីយ៍ទោ	អាន ណារុឌ្ឍ	អត្តលេខ០២៤២១៦
២៣-វរសេនីយ៍ទោ	សេក ថ្លៃថ្លា	អត្តលេខ២២៦៤៧៨
២៤-វរសេនីយ៍ទោ	លី រចនា	អត្តលេខ០៥០៥៦៤
២៥-វរសេនីយ៍ទោ	ឡេង សុគន្ធា	អត្តលេខ០២៤២៣១
២៦-វរសេនីយ៍ទោ	សេង បុទុម	អត្តលេខ០២៤២១៣
២៧-វរសេនីយ៍ទោ	វ័ន្ត ថាន	អត្តលេខ០៤៨៥០៧
២៨-វរសេនីយ៍ទោ	យិន វីរីយ៉ា	អត្តលេខ០១៤៨៧៨
២៩-វរសេនីយ៍ទោ	ហួត ដានួន	អត្តលេខ០១៤៨៦៩
៣០-វរសេនីយ៍ទោ	ស៊ិន សុវណ្ណពិសី	អត្តលេខ០៤៨៤០៧
៣១-វរសេនីយ៍ទោ	រឿយ ង៉ន	អត្តលេខ០៥៨២២៩
៣២-វរសេនីយ៍ទោ	ឡាយ ពិសី	អត្តលេខ០៣៥០៩៩
៣៣-វរសេនីយ៍ទោ	ចាប គឿន	អត្តលេខ០១៤៨៨៩
៣៤-វរសេនីយ៍ទោ	ប៊ូ សាអ៊ីន	អត្តលេខ០៣១៦៦០
៣៥-វរសេនីយ៍ទោ	ឡោ តិចឆេង	អត្តលេខ០១៤៨៣៨
៣៦-វរសេនីយ៍ទោ	កើត រិទ្ធី	អត្តលេខ២៤៦៦១៤
៣៧-វរសេនីយ៍ទោ	លឹម បូនីដា	អត្តលេខ០៦៩៦៨១
៣៨-វរសេនីយ៍ទោ	លូ និនសុផានិត	អត្តលេខ១៨៨៥១១
៣៩-វរសេនីយ៍ទោ	ញឹម រតនា	អត្តលេខ០៨០២២២
៤០-វរសេនីយ៍ទោ	វ៉ាន់ វាសនា	អត្តលេខ១៣៤៦៦២
៤១-វរសេនីយ៍ទោ	វុន វីរៈ	អត្តលេខ១៦៥២៦៥
៤២-វរសេនីយ៍ទោ	នង សុខា	អត្តលេខ១៩៩៨៨៧
៤៣-វរសេនីយ៍ត្រី	ហឿន ម៉ាញ	អត្តលេខ១៦៣៣៩៣
៤៤-វរសេនីយ៍ត្រី	រស់ ចាន់វាសនា	អត្តលេខ១៦៥៧២៣
៤៥-វរសេនីយ៍ត្រី	វ៉ា សុខហេង	អត្តលេខ១៩៧០៥២

ROYAUME DU CAMBODGE
LE MINISTRE DU PALAIS ROYAL

៨៦-វរសេនីយ៍ត្រី	សោ រតនៈ	អត្តលេខ២១១១៨២
៨៧-អនុសេនីយ៍ឯក	ទុន ប៉ាណ្ណា	អត្តលេខ១៩៧២៦១
៨៨-អនុសេនីយ៍ឯក	ទេព សួនសីហា	អត្តលេខ២៣៩៣១៥
៨៩-អនុសេនីយ៍ឯក	សុខ រតនា	អត្តលេខ១៩៨០៩៩

ឆ-គ្រឿងឥស្សរិយយស**ការពារជាតិ** មាស០២គ្រឿង ប្រាក់០២គ្រឿង សំរឹទ្ធ០២គ្រឿងៈ

១-ឧត្តមសេនីយ៍ទោ	ចាន់ ដារ៉ារិទ្ធ	អត្តលេខ០៣៨៨៨១
២-ឧត្តមសេនីយ៍ទោ	ឈិត វណ្ណា	អត្តលេខ០២៨៨៨២
៣-ឧត្តមសេនីយ៍ទោ	ស៊ាង សិនេរ	អត្តលេខ០២៨៨៥៥
៤-ឧត្តមសេនីយ៍ទោ	ជា សារិន	អត្តលេខ០២១៨១០
៥-ឧត្តមសេនីយ៍ទោ	តាំង ចាន់ពន្លឺ	អត្តលេខ០៨៥៨១៩

ជ-គ្រឿងឥស្សរិយយស**ការពារជាតិ** មាស០១គ្រឿង ប្រាក់០១គ្រឿង សំរឹទ្ធ០១គ្រឿងៈ

១-វរសេនីយ៍ឯក	សេង គឹមស៊ីន	អត្តលេខ១០០៧៨៣
២-វរសេនីយ៍ឯក	ច័ន្ទ ថៃសេង	អត្តលេខ២២៦៧៦២
៣-វរសេនីយ៍ឯក	សេង ស៊ីណា	អត្តលេខ១៥៧២០៦
៤-វរសេនីយ៍ឯក	ពៅ សុខឡេង	អត្តលេខ០៨៩១២៩
៥-វរសេនីយ៍ទោ	ធីវ សុភារម្យ	អត្តលេខ២០៦៩២២
៦-វរសេនីយ៍ទោ	ហួត រដ្ឋនា	អត្តលេខ ០៨៨៩៩៧
៧-វរសេនីយ៍ទោ	ជា ហ៊ុយលីម	អត្តលេខ ២០៦៦៨៩
៨-វរសេនីយ៍ទោ	ឈុន រតនៈ	អត្តលេខ១៦៦១៨២
៩-វរសេនីយ៍ទោ	ទ្រី ស៊ីមហុង	អត្តលេខ២៣២០១៨
១០-វរសេនីយ៍ទោ	ស្អួន ចានផល	អត្តលេខ០២៦៧៧៣
១១-វរសេនីយ៍ទោ	រឿន សារ៉ន	អត្តលេខ០៥៨៨៣៩
១២-វរសេនីយ៍ទោ	វ៉ាន់ ដាន់ដារ៉ា	អត្តលេខ០៣៩៨៨៨
១៣-វរសេនីយ៍ទោ	គង់ សម្បូរ	អត្តលេខ១៦៦២២៣
១៤-វរសេនីយ៍ត្រី	សំ ភាស	អត្តលេខ០៥៦៣៨១
១៥-វរសេនីយ៍ត្រី	ម៉ែន សាវន	អត្តលេខ០៣៩៥៨៥
១៦-វរសេនីយ៍ត្រី	ប៊ុន គុយគង	អត្តលេខ០៨៨៧៦១
១៧-វរសេនីយ៍ត្រី	កង ច័ន្ទរស្មី	អត្តលេខ១៧៩៥៣៧
១៨-វរសេនីយ៍ត្រី	ស៊ឹម សារឿន	អត្តលេខ០៨៨៨៥៧
១៩-វរសេនីយ៍ត្រី	ផុន ធារិទ្ធ	អត្តលេខ០២៣៣១៥
២០-វរសេនីយ៍ត្រី	មាស លន់ប៉ូលីន	អត្តលេខ០៨៥៨១៣
២១-វរសេនីយ៍ត្រី	ពុធ ស្រីវឌ្ឍនៈ	អត្តលេខ២៣៨៦១៥
២២-វរសេនីយ៍ត្រី	អ៊ី សុខ	អត្តលេខ០១១៥៣៦
២៣-វរសេនីយ៍ត្រី	សន សុវណ្ណារ៉ា	អត្តលេខ០៨៩០៨៨

ឈ-គ្រឿងឥស្សរិយយស**មាសការពារជាតិ** ៈ

១-វរសេនីយ៍ឯក	នៃ សុភ័ក្រ្ត	អត្តលេខ០៥៨៨៧២
២-វរសេនីយ៍ទោ	ស្រៀន សីហា	អត្តលេខ១៦៥៥៦៦

ញ-គ្រឿងឥស្សរិយយស**អាសនជាតិ** ប្រាក់០១គ្រឿង សំរឹទ្ធ០១គ្រឿង ៖

១-អនុសេនីយ៍ឯក	ហុង តុង	អត្តលេខ២៣៩៧០១
២-អនុសេនីយ៍ឯក	ហេង លីហៀង	អត្តលេខ២៣៩៥៦៤
៣-អនុសេនីយ៍ឯក	ជួប បូរណ្ណៈ	អត្តលេខ១៦៨៥៤៥
៤-អនុសេនីយ៍ឯក	ទឹត ផល្លី	អត្តលេខ២៣៩៥៣៦
៥-អនុសេនីយ៍ឯក	អ៊ួន ថុល	អត្តលេខ២៣០២៩២
៦-អនុសេនីយ៍ឯក	សេង ណាត	អត្តលេខ២៣៩៦២៣
៧-អនុសេនីយ៍ឯក	សេង សល់	អត្តលេខ២១០៨៨៤
៨-អនុសេនីយ៍ទោ	ញឹប សាមឿន	អត្តលេខ២០៦៨៦០
៩-អនុសេនីយ៍ទោ	ថេ ជា	អត្តលេខ០៤៨៧៦៤
១០-អនុសេនីយ៍ទោ	ប៊ិន ប៉េង	អត្តលេខ២៣៩៦៧៥

ដ-គ្រឿងឥស្សរិយយស**សេនាជ័យសិទ្ធ** ៖

១-ឧត្តមសេនីយ៍ទោ	វ៉ាន់ លីហៀង	អត្តលេខ១១០១២៤
២-ឧត្តមសេនីយ៍ទោ	ប៉ែន ភិរម្យ	អត្តលេខ១៩៨៦៧៨
៣-ឧត្តមសេនីយ៍ត្រី	មាស ច័ន្ទអាសនា	អត្តលេខ០០១៦៩៣
៤-ឧត្តមសេនីយ៍ត្រី	ម៉ែន សុភ័ក្ត	អត្តលេខ០៣៨៥៣៩

ធ្វើនៅព្រះបរមរាជវាំង, ថ្ងៃទី ១៤ ខែ កក្កដា ឆ្នាំ ២០២២

នរោត្តម សីហមុនី

នរោត្តម សីហមុនី

បានចម្លងត្រឹមត្រូវតាមច្បាប់ដើម
ឧបនាយករដ្ឋមន្ត្រីប្រចាំការ
រដ្ឋមន្ត្រីទទួលបន្ទុកទីស្តីការគណៈរដ្ឋមន្ត្រី

កិត្តិនីតិកោសលបណ្ឌិត ប៊ិន ឈិន

ព្រះរាជក្រឹត្យ

នស/រកត/០៧២២/៧៧៧

យើង

ព្រះករុណាព្រះបាទសម្តេចព្រះបរមនាថ នរោត្តម សីហមុនី
សមានភូមិជាតិសាសនា រក្ខតខត្តិយា ខេមរារដ្ឋរាស្ត្រ ពុទ្ធិន្ទ្រាធរាមហាក្សត្រ
ខេមរាជនា សមូហោភាស កម្ពុជឯករាជរដ្ឋបូរណសន្តិ សុភមង្គលា សិរីវិបុលា
ខេមរាស្រីពិរាស្ត្រ ព្រះចៅក្រុងកម្ពុជាធិបតី

-បានទ្រង់យល់រដ្ឋធម្មនុញ្ញ នៃព្រះរាជាណាចក្រកម្ពុជា

-បានទ្រង់យល់ព្រះរាជក្រឹត្យលេខ នស/រកត/០៩១៨/៩២៥ ចុះថ្ងៃទី០៦ ខែកញ្ញា ឆ្នាំ២០១៨ ស្តីពីការតែងតាំងរាជរដ្ឋាភិបាល នៃព្រះរាជាណាចក្រកម្ពុជា

-បានទ្រង់យល់ព្រះរាជក្រឹត្យលេខ នស/រកត/០៣២០/៤២១ ចុះថ្ងៃទី៣០ ខែមីនា ឆ្នាំ២០២០ ស្តីពីការតែងតាំងនិងកែសម្រួលសមាសភាពរាជរដ្ឋាភិបាល នៃព្រះរាជាណាចក្រកម្ពុជា

-បានទ្រង់យល់ព្រះរាជក្រមលេខ នស/រកម/០៦១៨/០១២ ចុះថ្ងៃទី២៨ ខែមិថុនា ឆ្នាំ២០១៨ ដែលប្រកាសឱ្យប្រើច្បាប់ស្តីពីការរៀបចំ និងការប្រព្រឹត្តទៅនៃគណៈរដ្ឋមន្ត្រី

-បានទ្រង់យល់ព្រះរាជក្រមលេខ នស/រកម/០៦១៨/០០៨ ចុះថ្ងៃទី២១ ខែមិថុនា ឆ្នាំ២០១៨ ដែលប្រកាសឱ្យប្រើច្បាប់ស្តីពីសញ្ជាតិ

-បានទ្រង់យល់សេចក្តីក្រាបបង្គំទូលថ្វាយរបស់សម្តេចអគ្គមហាសេនាបតីតេជោ **ហ៊ុន សែន** នាយករដ្ឋមន្ត្រី នៃព្រះរាជាណាចក្រកម្ពុជា

ត្រាស់បង្គាប់

មាត្រា១ : អនុញ្ញាតឱ្យលះបង់សញ្ជាតិខ្មែរដោយគ្មានការបង្ខិតបង្ខំដល់ លោក **ទង ទីឃា** (TONG TYKHEA) ជនជាតិ **ខ្មែរ** សញ្ជាតិ **ខ្មែរ** កើតនៅថ្ងៃទី១៨ ខែឧសភា ឆ្នាំ១៩៩៤ ទីកន្លែងកំណើតនៅភូមិ១៤ សង្កាត់បឹងកក់ទី២ ខណ្ឌទួលគោក រាជធានីភ្នំពេញ ដែលបច្ចុប្បន្នកំពុងរស់នៅសាធារណរដ្ឋសហព័ន្ធអាល្លឺម៉ង់។

មាត្រា២ : សម្តេចអគ្គមហាសេនាបតីតេជោ **ហ៊ុន សែន** នាយករដ្ឋមន្ត្រី នៃព្រះរាជាណាចក្រកម្ពុជា ត្រូវទទួលបន្ទុកអនុវត្តព្រះរាជក្រឹត្យនេះ ចាប់ពីថ្ងៃឡាយព្រះហស្តលេខាតទៅ។

ធ្វើនៅព្រះបរមរាជវាំង, ថ្ងៃទី ១២ ខែ កក្កដា ឆ្នាំ ២០២២

នរោត្តម សីហមុនី

បានចម្លងត្រឹមត្រូវតាមច្បាប់ដើម
ឧបនាយករដ្ឋមន្ត្រីប្រចាំការ
រដ្ឋមន្ត្រីទទួលបន្ទុកទីស្តីការគណៈរដ្ឋមន្ត្រី

កិត្តិនីតិកោសលបណ្ឌិត ប៊ិន ឈិន

ព្រះរាជក្រឹត្យ

នស/រកត/០៧២២/៧៧៥

យើង

ព្រះករុណាព្រះបាទសម្តេចព្រះបរមនាថ នរោត្តម សីហមុនី
សមានភូមិជាតិសាសនា រក្ខតខត្តិយា ខេមរារដ្ឋរាស្ត្រ ពុទ្ធិន្ទ្រាធរាមហាក្សត្រ
ខេមរាជនា សមូហោភាស កម្ពុជឯករាជរដ្ឋបូរណសន្តិ សុភមង្គលា សិរីវិបុលា
ខេមរាស្រីពិរាស្ត្រ ព្រះចៅក្រុងកម្ពុជាធិបតី

- បានទ្រង់យល់រដ្ឋធម្មនុញ្ញ នៃព្រះរាជាណាចក្រកម្ពុជា
- បានទ្រង់យល់ព្រះរាជក្រមលេខ ជស/រកម/០៤៩៨/០៦ ចុះថ្ងៃទី០៨ ខែមេសា ឆ្នាំ១៩៩៨ ដែលប្រកាសឱ្យប្រើច្បាប់ស្តីពីការរៀបចំ និងការប្រព្រឹត្តទៅនៃក្រុមប្រឹក្សាធម្មនុញ្ញ
- បានទ្រង់យល់ព្រះរាជក្រមលេខ នស/រកម/០១០៧/០០៥ ចុះថ្ងៃទី៣១ ខែមករា ឆ្នាំ២០០៧ ដែលប្រកាសឱ្យប្រើច្បាប់ស្តីពីវិសោធនកម្មច្បាប់ស្តីពីការរៀបចំ និងការប្រព្រឹត្តទៅនៃក្រុមប្រឹក្សាធម្មនុញ្ញ
- បានទ្រង់យល់ព្រះរាជក្រមលេខ នស/រកម/០៣១៨/០០៥ ចុះថ្ងៃទី១០ ខែមីនា ឆ្នាំ២០១៨ ដែលប្រកាសឱ្យប្រើច្បាប់ស្តីពីវិសោធនកម្មមាត្រា២៦ មាត្រា២៧ថ្មី មាត្រា២៨ មាត្រា៣១ និងមាត្រា៣២ នៃច្បាប់ស្តីពីការរៀបចំ និងការប្រព្រឹត្តទៅនៃក្រុមប្រឹក្សាធម្មនុញ្ញ
- បានទ្រង់យល់ព្រះរាជក្រឹត្យលេខ នស/រកត/០៦២២/៧០២ ចុះថ្ងៃទី២៧ ខែមិថុនា ឆ្នាំ២០២២ ស្តីពីការតែងតាំងប្រធានក្រុមប្រឹក្សាធម្មនុញ្ញ សម្រាប់អាណត្តិ៣ឆ្នាំ លើកទី៥
- បានទ្រង់យល់សេចក្តីក្រាបបង្គំទូលថ្វាយរបស់ឯកឧត្តមកិត្តិនីតិកោសលបណ្ឌិត អ៊ឹម ឈុនលឹម ប្រធានក្រុមប្រឹក្សាធម្មនុញ្ញ នៃព្រះរាជាណាចក្រកម្ពុជា

ត្រាស់បង្គាប់

មាត្រា១ : បញ្ចប់មុខតំណែង និងឋានៈ ទីប្រឹក្សា និងជំនួយការរបស់សម្តេច **ស៊ីសុវត្ថិ ពង្សនារី មុនីពង្ស** សមាជិកាក្រុមប្រឹក្សាធម្មនុញ្ញ ៖

១- ឯកឧត្តម **ម៉ា ទេពជាង** ពីទីប្រឹក្សា មានឋានៈស្មើ អនុរដ្ឋលេខាធិការ
២- លោកជំទាវ **ថៃ ណាងឃីម** ពីជំនួយការ មានឋានៈស្មើ អគ្គនាយក

មាត្រា២ : តែងតាំង និងផ្តល់ឋានៈ ទីប្រឹក្សា និងជំនួយការរបស់សម្តេច **ស៊ីសុវត្ថិ ពង្សនារី មុនីពង្ស** សមាជិកាក្រុមប្រឹក្សាធម្មនុញ្ញ ៖

១- ឯកឧត្តម **ឡើក សុថាវិន** ជាទីប្រឹក្សា មានឋានៈស្មើ អនុរដ្ឋលេខាធិការ
២- លោកជំទាវ **សុក សុគន្ធា** ជាជំនួយការ មានឋានៈស្មើ អគ្គនាយក

មាត្រា៣ : ប្រធានក្រុមប្រឹក្សាធម្មនុញ្ញ ត្រូវទទួលបន្ទុកអនុវត្តព្រះរាជក្រឹត្យនេះ ចាប់ពីថ្ងៃឡាយព្រះហស្តលេខាតទៅ។

៣រស.២២០៧.៧៥៣

ធ្វើនៅព្រះបរមរាជវាំង, ថ្ងៃទី ១៥ ខែ កក្កដា ឆ្នាំ ២០២២

នរោត្តម សីហមុនី

បានចម្លងត្រឹមត្រូវតាមច្បាប់ដើម
ឧបនាយករដ្ឋមន្ត្រីប្រចាំការ
រដ្ឋមន្ត្រីទទួលបន្ទុកទីស្តីការគណៈរដ្ឋមន្ត្រី

កិត្តិនីតិកោសលបណ្ឌិត ប៊ិន ឈិន

ព្រះរាជាណាចក្រកម្ពុជា
ជាតិ សាសនា ព្រះមហាក្សត្រ

រដ្ឋសភា
-លេខ: ១៣១ រ.ស

សេចក្តីប្រកាស
ស្តីពី
ការសម្រេចអំពីសុពលភាពនៃអាណត្តិ
របស់តំណាងរាស្ត្រ នីតិកាលទី ៦ នៃរដ្ឋសភា

-បានឃើញរដ្ឋធម្មនុញ្ញនៃព្រះរាជាណាចក្រកម្ពុជា
-បានឃើញបទបញ្ជាផ្ទៃក្នុងនៃរដ្ឋសភា នៃព្រះរាជាណាចក្រកម្ពុជា
-បានឃើញព្រះរាជក្រមលេខ នស/រកម/០៣១៥/០០៣ ចុះថ្ងៃទី ២៦ ខែ មីនា ឆ្នាំ ២០១៥ ដែលប្រកាសឲ្យប្រើច្បាប់ស្តីពីការបោះឆ្នោតជ្រើសតាំងតំណាងរាស្ត្រ
-បានឃើញលទ្ធផលសម័យប្រជុំរដ្ឋសភាលើកទី ១ នីតិកាលទី ៦ នៃរដ្ឋសភា នាថ្ងៃទី ៦ ខែ កញ្ញា ឆ្នាំ ២០១៨ ស្តីពីការបោះឆ្នោតជ្រើសតាំងថនាសម្ព័ន្ធថ្នាក់ដឹកនាំរដ្ឋសភា នៃព្រះរាជាណាចក្រកម្ពុជា
-យោងលិខិតលេខ ០៣៥/០៩២២/លគ.គក ចុះថ្ងៃទី១៩ ខែកញ្ញា ឆ្នាំ ២០២២ របស់គណបក្សប្រជាជនកម្ពុជា
-យោងសេចក្តីសម្រេចលេខ ៣៤១ គ.ជ.ប.ស.ស.រ ចុះថ្ងៃទី១៩ ខែកញ្ញា ឆ្នាំ២០២២ របស់គណៈកម្មាធិការជាតិរៀបចំការបោះឆ្នោត
-យោងលិខិតលេខ ០៣៧/០៩២២/លគ.គក ចុះថ្ងៃទី២៣ ខែកញ្ញា ឆ្នាំ២០២២ របស់គណបក្សប្រជាជនកម្ពុជា
-យោងសេចក្តីសម្រេចលេខ ៣៤៤ គ.ជ.ប.ស.ស.រ ចុះថ្ងៃទី២៣ ខែកញ្ញា ឆ្នាំ២០២២ របស់គណៈកម្មាធិការជាតិរៀបចំការបោះឆ្នោត
-យោងតាមការសម្រេចរបស់គណៈកម្មាធិការអចិន្ត្រៃយ៍រដ្ឋសភា ដែលប្រជុំកាលពីថ្ងៃទី២៩ ខែកញ្ញា ឆ្នាំ២០២២

ប្រកាស

ប្រការ ១.-

ត្រូវបានសម្រេចអំពីសុពលភាពនៃអាណត្តិរបស់បេក្ខជនជាប់ឆ្នោតតំណាងរាស្ត្រ នីតិកាលទី៦ នៃរដ្ឋសភា ចំនួន ២រូប ដែលមានរាយនាមដូចតទៅះ

១-ឯកឧត្តម **ហេង ម៉ុនចាន់** តំណាងរាស្ត្រមណ្ឌលខេត្តរតនគិរី ជំនួសឯកឧត្តម **ម៉ូ ឡាំ** ដែលបានទទួលមរណភាព។

២-ឯកឧត្តម **នុត ជា** តំណាងរាស្ត្រមណ្ឌលរាជធានីភ្នំពេញ ជំនួសឯកឧត្តម **ង៉ៀម ស៊ីថន** ដែលបានទទួលមរណភាព។

ប្រការ ២.-

តំណាងរាស្ត្រដូចមានរាយនាមក្នុងប្រការ ១ ត្រូវធ្វើសច្ចាប្រណិធានមុនចូលកាន់តំណែង។

ប្រការ ៣.-

អគ្គលេខាធិការនៃអគ្គលេខាធិការដ្ឋានរដ្ឋសភា ត្រូវទទួលភារកិច្ចបិទផ្សាយ សេចក្តីប្រកាសនេះ ក្នុងរដ្ឋសភា ផ្សព្វផ្សាយជាសាធារណៈ និងត្រូវចុះផ្សាយក្នុងរាជកិច្ចក្រោយពីបានធ្វើសច្ចាប្រណិធានចូលកាន់តំណែង។

ថ្ងៃ ចន្ទ ៩ រោច ខែអស្សុជ ឆ្នាំខាល ចត្វាស័ក ព.ស.២៥៦៦
រាជធានីភ្នំពេញ ថ្ងៃទី ១៧ ខែតុលា ឆ្នាំ២០២២

ប្រធានរដ្ឋសភា

សម្តេចអគ្គមហាពញាចក្រី ហេង សំរិន

ព្រះរាជាណាចក្រកម្ពុជា
ជាតិ សាសនា ព្រះមហាក្សត្រ

រាជរដ្ឋាភិបាលកម្ពុជា
លេខ : ១៧៤២ អនក្រ.បក

អនុក្រឹត្យ
ស្តីពី
ការធ្វើអនុបយោគផ្ទៃដី ស្ថិតនៅសង្កាត់ព្រែកឯង និងសង្កាត់ព្រែកថ្មី ខណ្ឌច្បារអំពៅ រាជធានីភ្នំពេញ ពីទ្រព្យសម្បត្តិសាធារណៈរបស់រដ្ឋ ទៅជាទ្រព្យសម្បត្តិឯកជនរបស់រដ្ឋ

រាជរដ្ឋាភិបាល

- បានឃើញរដ្ឋធម្មនុញ្ញ នៃព្រះរាជាណាចក្រកម្ពុជា
- បានឃើញព្រះរាជក្រឹត្យលេខ នស/រកត/០៩១៨/៩២៥ ចុះថ្ងៃទី០៦ ខែកញ្ញា ឆ្នាំ២០១៨ ស្តីពីការតែងតាំងរាជរដ្ឋាភិបាល នៃព្រះរាជាណាចក្រកម្ពុជា
- បានឃើញព្រះរាជក្រឹត្យលេខ នស/រកត/០៣២០/៤២១ ចុះថ្ងៃទី៣០ ខែមីនា ឆ្នាំ២០២០ ស្តីពីការតែងតាំង និងកែសម្រួលសមាសភាពរាជរដ្ឋាភិបាល នៃព្រះរាជាណាចក្រកម្ពុជា
- បានឃើញព្រះរាជក្រមលេខ នស/រកម/០៦១៨/០១២ ចុះថ្ងៃទី២៨ ខែមិថុនា ឆ្នាំ២០១៨ ដែលប្រកាសឱ្យប្រើច្បាប់ស្តីពីការរៀបចំ និងការប្រព្រឹត្តទៅនៃគណៈរដ្ឋមន្ត្រី
- បានឃើញព្រះរាជក្រមលេខ នស/រកម/០៨០១/១៤ ចុះថ្ងៃទី៣០ ខែសីហា ឆ្នាំ២០០១ ដែលប្រកាសឱ្យប្រើច្បាប់ភូមិបាល
- បានឃើញព្រះរាជក្រឹត្យលេខ នស/រកត/០៨០៦/៣៣៩ ចុះថ្ងៃទី០៣ ខែសីហា ឆ្នាំ២០០៦ ស្តីពីគោលការណ៍ និងបញ្ញត្តិអន្តរកាលនៃការធ្វើអនុបយោគទ្រព្យសម្បត្តិសាធារណៈរបស់រដ្ឋ និងរបស់នីតិបុគ្គលសាធារណៈ
- បានឃើញអនុក្រឹត្យលេខ ១២៩ អនក្រ.បក ចុះថ្ងៃទី២៧ ខែវិច្ឆិកា ឆ្នាំ២០០៦ ស្តីពីវិធាន និងនីតិវិធីនៃការធ្វើអនុបយោគទ្រព្យសម្បត្តិសាធារណៈរបស់រដ្ឋ និងរបស់នីតិបុគ្គលសាធារណៈ

សម្រេច

មាត្រា ១: ត្រូវបានធ្វើអនុបយោគផ្ទៃដីទំហំ ៦៣.២១១ (ហុកសិបបីពាន់ ពីររយដប់មួយ) ម៉ែត្រក្រឡា ស្ថិតនៅសង្កាត់ព្រែកឯង និងសង្កាត់ព្រែកថ្មី ខណ្ឌច្បារអំពៅ រាជធានីភ្នំពេញ ពីទ្រព្យសម្បត្តិសាធារណៈរបស់រដ្ឋ ទៅជាទ្រព្យសម្បត្តិឯកជនរបស់រដ្ឋ ដូចមានតារាងនិយាមកាភ្ជាប់ជាឧបសម្ព័ន្ធនៃអនុក្រឹត្យនេះ។

មាត្រា ២ : ត្រូវបានធ្វើប្រទានកម្មផ្ទៃដីទំហំ ៦៣.២១១ (ហុកសិបបីពាន់ ពីររយដប់មួយ) ម៉ែត្រក្រឡា ស្ថិតនៅសង្កាត់ព្រែកឯង និងសង្កាត់ព្រែកថ្មី ខណ្ឌច្បារអំពៅ រាជធានីភ្នំពេញ ខាងលើ ជាកម្មសិទ្ធិជូនរដ្ឋបាលរាជធានីភ្នំពេញ ដោយពន្ធ និងអាករផ្សេងៗ ជាបន្ទុករបស់រដ្ឋ ។

មាត្រា ៣ : បទប្បញ្ញត្តិទាំងឡាយណាដែលមានខ្លឹមសារផ្ទុយនឹងអនុក្រឹត្យនេះ ត្រូវទុកជានិរាករណ៍ ។

មាត្រា ៤ : រដ្ឋមន្ត្រីទទួលបន្ទុកទីស្តីការគណៈរដ្ឋមន្ត្រី រដ្ឋមន្ត្រីក្រសួងមហាផ្ទៃ រដ្ឋមន្ត្រីក្រសួងសេដ្ឋកិច្ច និងហិរញ្ញវត្ថុ រដ្ឋមន្ត្រីក្រសួងរៀបចំដែនដី នគរូបនីយកម្ម និងសំណង់ រដ្ឋមន្ត្រីក្រសួងធនធានទឹក និងឧតុនិយម រដ្ឋមន្ត្រីគ្រប់ក្រសួង និងប្រធានស្ថាប័នពាក់ព័ន្ធ អភិបាល នៃគណៈអភិបាលរាជធានីភ្នំពេញ ត្រូវទទួលបន្ទុកអនុវត្តអនុក្រឹត្យនេះ ចាប់ពីថ្ងៃចុះហត្ថលេខាតទៅ។

ថ្ងៃ.ពុធ...១២រោច..ខែ.ស្រាពណ៍.......ឆ្នាំខាល ចត្វាស័ក ព.ស.២៥៦៦
ធ្វើនៅរាជធានីភ្នំពេញ ថ្ងៃទី ២៤.....ខែ..សីហា..ឆ្នាំ២០២២

នាយករដ្ឋមន្ត្រី

សម្តេចអគ្គមហាសេនាបតីតេជោ ហ៊ុន សែន

កន្លែងទទួល៖

-ក្រសួងព្រះបរមរាជវាំង
-អគ្គលេខាធិការដ្ឋានក្រុមប្រឹក្សាធម្មនុញ្ញ
-អគ្គលេខាធិការដ្ឋានព្រឹទ្ធសភា
-អគ្គលេខាធិការដ្ឋានរដ្ឋសភា
-ខុទ្ទកាល័យសម្តេចអគ្គមហាសេនាបតីតេជោ នាយករដ្ឋមន្ត្រី
-ខុទ្ទកាល័យសម្តេច/ឯកឧត្តម/លោកជំទាវឧបនាយករដ្ឋមន្ត្រី
-ដូចមាត្រា៤
-រាជកិច្ច
-ឯកសារ-កាលប្បវត្តិ

ឧបសម្ព័ន្ធនៃអនុក្រឹត្យលេខ...១៣៧២...អនក្រ.បក ចុះថ្ងៃទី...២៤... ខែ...សីហា....ឆ្នាំ២០២២
ស្ដីពីការធ្វើអនុបយោគផ្ទៃដី ស្ថិតនៅសង្កាត់ព្រែកឯង និងសង្កាត់ព្រែកថ្មី ខណ្ឌច្បារអំពៅ
រាជធានីភ្នំពេញ ពីទ្រព្យសម្បត្តិសាធារណៈរបស់រដ្ឋ ទៅជាទ្រព្យសម្បត្តិឯកជនរបស់រដ្ឋ

ID	X	Y	ID	X	Y
១	496189.504	1269520.581	៣០	496345.873	1269664.089
២	496186.783	1269523.920	៣១	496345.685	1269663.924
៣	496167.735	1269547.296	៣២	496317.470	1269635.917
៤	496151.984	1269566.617	៣៣	496314.453	1269632.922
៥	496160.703	1269574.144	៣៤	496306.715	1269625.181
៦	496273.653	1269691.052	៣៥	496289.137	1269609.182
៧	496284.456	1269702.234	៣៦	496288.931	1269608.995
៨	496299.029	1269717.317	៣៧	496274.306	1269595.249
៩	496323.203	1269742.338	៣៨	496266.863	1269587.881
១០	496326.151	1269745.390	៣៩	496223.371	1269535.147
១១	496408.264	1269818.995	៤០	496206.082	1269514.185
១២	496412.745	1269814.954	៤១	496200.722	1269507.686
១៣	496420.208	1269808.227	៤២	496488.741	1269796.099
១៤	496420.221	1269808.215	៤៣	496486.164	1269797.896
១៥	496423.256	1269805.599	៤៤	496475.218	1269805.165
១៦	496423.324	1269805.540	៤៥	496475.207	1269805.171
១៧	496429.506	1269800.482	៤៦	496464.806	1269811.675
១៨	496435.971	1269795.558	៤៧	496455.116	1269818.702
១៩	496442.500	1269790.691	៤៨	496442.700	1269828.445
២០	496449.241	1269786.014	៤៩	496435.058	1269835.231
២១	496456.268	1269781.593	៥០	496430.535	1269839.308
២២	496459.819	1269779.416	៥១	496563.473	1269943.741
២៣	496464.245	1269776.554	៥២	496564.123	1269944.168
២៤	496469.285	1269773.095	៥៣	496702.343	1270034.981
២៥	496457.055	1269761.074	៥៤	496851.635	1270122.997
២៦	496436.540	1269743.285	៥៥	496860.443	1270114.358
២៧	496409.638	1269719.957	៥៦	496867.816	1270107.157
២៨	496406.236	1269716.976	៥៧	496873.623	1270101.450
២៩	496376.057	1269690.535	៥៨	496873.714	1270101.397

៥៩	496879.612	1270095.636	៧៤	496735.190	1269978.503
៦០	496884.988	1270090.703	៧៥	496715.419	1269965.298
៦១	496896.231	1270082.357	៧៦	496704.523	1269956.114
៦២	496901.931	1270078.311	៧៧	496674.617	1269930.909
៦៣	496906.275	1270075.228	៧៨	496648.054	1269908.520
៦៤	496907.185	1270074.519	៧៩	496621.078	1269885.784
៦៥	496876.864	1270055.582	៨០	496617.522	1269882.787
៦៦	496858.001	1270045.746	៨១	496568.682	1269839.639
៦៧	496835.620	1270034.075	៨២	496564.776	1269836.189
៦៨	496806.199	1270018.733	៨៣	496534.534	1269821.172
៦៩	496801.520	1270016.133	៨៤	496524.801	1269816.339
៧០	496792.559	1270011.153	៨៥	496514.215	1269811.082
៧១	496768.108	1269997.565	៨៦	496492.627	1269795.202
៧២	496742.403	1269983.279	៨៧	496491.235	1269794.178
៧៣	496742.028	1269983.071			

ព្រះរាជាណាចក្រកម្ពុជា
ជាតិ សាសនា ព្រះមហាក្សត្រ

រាជរដ្ឋាភិបាលកម្ពុជា
លេខ : ១៧៣ អនក្រ.បក

អនុក្រឹត្យ
ស្ដីពី
ការផ្ទេរឥណទានថវិកា

រាជរដ្ឋាភិបាល

- បានឃើញរដ្ឋធម្មនុញ្ញនៃព្រះរាជាណាចក្រកម្ពុជា
- បានឃើញព្រះរាជក្រឹត្យលេខ នស/រកត/០៩១៨/៩២៥ ចុះថ្ងៃទី ០៦ ខែ កញ្ញា ឆ្នាំ ២០១៨ ស្ដីពីការតែងតាំងរាជរដ្ឋាភិបាលនៃព្រះរាជាណាចក្រកម្ពុជា
- បានឃើញព្រះរាជក្រឹត្យលេខ នស/រកត/០៣២០/៤២១ ចុះថ្ងៃទី ៣០ ខែ មីនា ឆ្នាំ ២០២០ ស្ដីពីការតែងតាំងនិងការកែសម្រួលសមាសភាពរាជរដ្ឋាភិបាល
- បានឃើញព្រះរាជក្រមលេខ នស/រកម/០៦១៨/០១២ ចុះថ្ងៃ ព្រហស្បតិ៍ ០១រោច ខែ បឋមាសាឍ ឆ្នាំច សំរឹទ្ធិស័ក ព.ស.២៥៦២ ត្រូវនឹងថ្ងៃទី ២៨ ខែ មិថុនា ឆ្នាំ ២០១៨ ដែលប្រកាសឱ្យប្រើច្បាប់ស្ដីពីការរៀបចំ និងការប្រព្រឹត្តទៅនៃគណៈរដ្ឋមន្ត្រី
- បានឃើញព្រះរាជក្រមលេខ នស/រកម/០១៩៦/១៨ ចុះថ្ងៃទី ២៤ ខែ មករា ឆ្នាំ ១៩៩៦ ដែលប្រកាសឱ្យប្រើច្បាប់ស្ដីពីការបង្កើតក្រសួងសេដ្ឋកិច្ចនិងហិរញ្ញវត្ថុ
- បានឃើញព្រះរាជក្រមលេខ នស/រកម/០៥០៨/០១៦ ចុះថ្ងៃទី ១៣ ខែ ឧសភា ឆ្នាំ ២០០៨ ដែលប្រកាសឱ្យប្រើច្បាប់ស្ដីពីប្រព័ន្ធហិរញ្ញវត្ថុសាធារណៈ
- បានឃើញព្រះរាជក្រមលេខ នស/រកម/១២២១/០១៩ ចុះថ្ងៃ ពុធ ១១កើត ខែ មិគសិរ ឆ្នាំឆ្លូវ ត្រីស័ក ព.ស.២៥៦៥ ត្រូវនឹងថ្ងៃទី ១៥ ខែ ធ្នូ ឆ្នាំ ២០២១ ដែលប្រកាសឱ្យប្រើច្បាប់ស្ដីពីហិរញ្ញវត្ថុសម្រាប់ការគ្រប់គ្រងឆ្នាំ ២០២២
- បានឃើញអនុក្រឹត្យលេខ ៤៣ អនក្រ.បក ចុះថ្ងៃ ចន្ទ ១២រោច ខែ មាឃ ឆ្នាំឆ្លូវ ត្រីស័ក ព.ស.២៥៦៥ ត្រូវនឹងថ្ងៃទី ២៨ ខែ កុម្ភៈ ឆ្នាំ ២០២២ ស្ដីពីការរៀបចំនិងការប្រព្រឹត្តទៅនៃក្រសួងសេដ្ឋកិច្ចនិងហិរញ្ញវត្ថុ
- បានឃើញអនុក្រឹត្យលេខ ២៥៤ អនក្រ.បក ចុះថ្ងៃ ពុធ ៣រោច ខែ មិគសិរ ឆ្នាំឆ្លូវ ត្រីស័ក ព.ស.២៥៦៥ ត្រូវនឹងថ្ងៃទី ២២ ខែ ធ្នូ ឆ្នាំ ២០២១ ស្ដីពីការបែងចែកឥណទានចំណាយថវិកាថ្នាក់ជាតិតាមជំពូកនៃច្បាប់ស្ដីពីហិរញ្ញវត្ថុសម្រាប់ការគ្រប់គ្រងឆ្នាំ ២០២២
- តាមសំណើរបស់រដ្ឋមន្ត្រីក្រសួងសេដ្ឋកិច្ចនិងហិរញ្ញវត្ថុ

សម្រេច

មាត្រា១ .-

ត្រូវបានអនុញ្ញាតឱ្យផ្ទេរឥណទានថវិកាចំនួន ៣ ៥០៧ ០០០ ០០០ រៀល (បីបីលានប្រាំរយប្រាំពីរលានរៀលគត់) ពីជំពូក ៦៩ (ចំណាយមិនបានគ្រោងទុក) នៃខ្ទង់ចំណាយមិនទាន់បែងចែកមកជំពូក ៦២ (អត្ថប្រយោជន៍សង្គម) ជូនទីស្ដីការគណៈរដ្ឋមន្ត្រី សម្រាប់ការគ្រប់គ្រងឆ្នាំ ២០២២។

មាត្រា២ .-

ការបែងចែកឥណទានថវិកាចំណាយផ្ទេរក្នុងជំពូកនេះតាមគណនីនិងអនុគណនី ត្រូវធ្វើឡើងដោយប្រកាសរបស់រដ្ឋមន្ត្រីក្រសួងសេដ្ឋកិច្ចនិងហិរញ្ញវត្ថុ សម្រាប់ចំណាយការងាររបស់រាជរដ្ឋាភិបាលក្នុងឆ្នាំ ២០២២។

មាត្រា៣ .-

រដ្ឋមន្ត្រីទទួលបន្ទុកទីស្ដីការគណៈរដ្ឋមន្ត្រី រដ្ឋមន្ត្រីក្រសួងសេដ្ឋកិច្ចនិងហិរញ្ញវត្ថុ ត្រូវទទួលបន្ទុកអនុវត្តអនុក្រឹត្យនេះ ចាប់ពីថ្ងៃចុះហត្ថលេខាតទៅ។

ថ្ងៃ ៧ ១៤ ១២ ៧ ៨ ខែ ស្រាពណ៍ ឆ្នាំខាល ចត្វាស័ក ព.ស.២៥៦៦

ធ្វើនៅរាជធានីភ្នំពេញ ថ្ងៃទី ១៤ ខែ សីហា ឆ្នាំ ២០២២

នាយករដ្ឋមន្ត្រី

សម្ដេចអគ្គមហាសេនាបតីតេជោ ហ៊ុន សែន

បានយកសេចក្ដីគោរពជម្រាបជូន

សម្ដេចអគ្គមហាសេនាបតីតេជោនាយករដ្ឋមន្ត្រីសូមហត្ថលេខា

ឧបនាយករដ្ឋមន្ត្រី

រដ្ឋមន្ត្រីក្រសួងសេដ្ឋកិច្ចនិងហិរញ្ញវត្ថុ

អគ្គបណ្ឌិតសភាចារ្យ អូន ព័ន្ធមុនីរ័ត្ន

កន្លែងទទួល:

- ក្រសួងព្រះបរមរាជវាំង
- អគ្គលេខាធិការដ្ឋានក្រុមប្រឹក្សាធម្មនុញ្ញ
- អគ្គលេខាធិការដ្ឋានព្រឹទ្ធសភា
- អគ្គលេខាធិការដ្ឋានរដ្ឋសភា
- ខុទ្ទកាល័យសម្ដេចអគ្គមហាសេនាបតីតេជោនាយករដ្ឋមន្ត្រី
- ខុទ្ទកាល័យសម្ដេច/ឯកឧត្ដម/លោកជំទាវឧបនាយករដ្ឋមន្ត្រី
- ដូចមាត្រា៣
- រាជកិច្ច
- ឯកសារ-កាលប្បវត្តិ

ព្រះរាជាណាចក្រកម្ពុជា
ជាតិ សាសនា ព្រះមហាក្សត្រ

រាជរដ្ឋាភិបាលកម្ពុជា
លេខ : ១៣៤ អនក្រ.បក

អនុក្រឹត្យ
ស្តីពី
ការដាក់ឱ្យប្រើនីតិវិធីគ្រប់គ្រងប្រតិបត្តិការរួម
សម្រាប់គម្រោងភាពជាដៃគូរវាងរដ្ឋ និងឯកជន

រាជរដ្ឋាភិបាល

- បានឃើញរដ្ឋធម្មនុញ្ញ នៃព្រះរាជាណាចក្រកម្ពុជា
- បានឃើញព្រះរាជក្រឹត្យលេខ នស/រកត/០៩១៨/៩២៥ ចុះថ្ងៃទី០៦ ខែកញ្ញា ឆ្នាំ២០១៨ ស្តីពីការតែងតាំងរាជរដ្ឋាភិបាល នៃព្រះរាជាណាចក្រកម្ពុជា
- បានឃើញព្រះរាជក្រឹត្យលេខ នស/រកត/០៣២០/៤២១ ចុះថ្ងៃទី៣០ ខែមីនា ឆ្នាំ២០២០ ស្តីពីការតែងតាំង និងកែសម្រួលសមាសភាពរាជរដ្ឋាភិបាល
- បានឃើញព្រះរាជក្រមលេខ នស/រកម/០៦១៨/០១២ ចុះថ្ងៃទី២៨ ខែមិថុនា ឆ្នាំ២០១៨ ដែលប្រកាសឱ្យប្រើច្បាប់ស្តីពីការរៀបចំនិងការប្រព្រឹត្តទៅនៃគណៈរដ្ឋមន្ត្រី
- បានឃើញព្រះរាជក្រមលេខ នស/រកម/០១៩៦/១៨ ចុះថ្ងៃទី២៤ ខែមករា ឆ្នាំ១៩៩៦ ដែលប្រកាសឱ្យប្រើច្បាប់ស្តីពីការបង្កើតក្រសួងសេដ្ឋកិច្ចនិងហិរញ្ញវត្ថុ
- បានឃើញព្រះរាជក្រមលេខ នស/រកម/០៥០៨/០១៦ ចុះថ្ងៃទី១៣ ខែឧសភា ឆ្នាំ២០០៨ ដែលត្រូវបានប្រកាសឱ្យប្រើដោយច្បាប់ស្តីពីប្រព័ន្ធហិរញ្ញវត្ថុសាធារណៈ
- បានឃើញព្រះរាជក្រមលេខ នស/រកម/០១១២/០០៤ ចុះថ្ងៃទី១៤ ខែមករា ឆ្នាំ២០១២ ដែលត្រូវបានប្រកាសឱ្យប្រើដោយច្បាប់ស្តីពីលទ្ធកម្មសាធារណៈ
- បានឃើញព្រះរាជក្រមលេខ នស/រកម/១១២១/០១៨ ចុះថ្ងៃទី១៨ ខែវិច្ឆិកា ឆ្នាំ២០២១ ដែលត្រូវបានប្រកាសឱ្យប្រើដោយច្បាប់ស្តីពីភាពជាដៃគូរវាងរដ្ឋនិងឯកជន
- បានឃើញអនុក្រឹត្យលេខ ៤៣ អនក្រ.បក ចុះថ្ងៃទី២៨ ខែកុម្ភៈ ឆ្នាំ២០២២ ស្តីពីការរៀបចំនិងការប្រព្រឹត្តទៅនៃក្រសួងសេដ្ឋកិច្ចនិងហិរញ្ញវត្ថុ
- បានឃើញអនុក្រឹត្យលេខ ៤១ អនក្រ.បក ចុះថ្ងៃទី២៥ ខែមីនា ឆ្នាំ២០២០ ស្តីពីការគ្រប់គ្រងការវិនិយោគសាធារណៈ
- យោងតាមសំណើរបស់រដ្ឋមន្ត្រីក្រសួងសេដ្ឋកិច្ចនិងហិរញ្ញវត្ថុ

សម្រេច

មាត្រា១ .-

ដាក់ឱ្យប្រើនីតិវិធីគ្រប់គ្រងប្រតិបត្តិការរួមសម្រាប់គម្រោងភាពជាដៃគូរវាងរដ្ឋ និងឯកជន (ភ.រ.ឯ.) ដូចមានខ្លឹមសារភ្ជាប់មកជាមួយអនុក្រឹត្យនេះ។

មាត្រា២ .-

នីតិវិធីគ្រប់គ្រងប្រតិបត្តិការរួមសម្រាប់គម្រោង ភ.រ.ជ. ដែលត្រូវបានដាក់ឱ្យប្រើ ក្រោមអនុក្រឹត្យនេះ រួមមានៈ

១- នីតិវិធីគ្រប់គ្រងប្រតិបត្តិការគម្រោង ភ.រ.ជ. ភាគ១ ស្តីពីគោលនយោបាយ និងនីតិវិធី

២- នីតិវិធីគ្រប់គ្រងប្រតិបត្តិការគម្រោង ភ.រ.ជ. ភាគ២ ស្តីពីគោលការណ៍ណែនាំ រួមមានៈ

- គោលការណ៍ណែនាំស្តីពីការធ្វើអត្តសញ្ញាណកម្ម និងការជ្រើសរើសគម្រោង ភ.រ.ជ.
- គោលការណ៍ណែនាំស្តីពីមូលនិធិអភិវឌ្ឍន៍គម្រោង ភ.រ.ជ.
- គោលការណ៍ណែនាំស្តីពីការគាំទ្រពីរដ្ឋសម្រាប់គម្រោង ភ.រ.ជ.
- គោលការណ៍ណែនាំស្តីពីការគ្រប់គ្រងកិច្ចសន្យា ភ.រ.ជ.

៣- នីតិវិធីគ្រប់គ្រងប្រតិបត្តិការគម្រោង ភ.រ.ជ. ភាគ៣ ស្តីពីនីតិវិធីគ្រប់គ្រងលទ្ធកម្មគម្រោង។

មាត្រា៣ .-

នីតិវិធី និងគោលការណ៍ណែនាំផ្សេងទៀតពាក់ព័ន្ធនឹងគម្រោង ភ.រ.ជ. ត្រូវកំណត់ដោយប្រកាសរដ្ឋមន្ត្រីក្រសួងសេដ្ឋកិច្ចនិងហិរញ្ញវត្ថុ។

មាត្រា៤ .-

រដ្ឋមន្ត្រីទទួលបន្ទុកទីស្តីការគណៈរដ្ឋមន្ត្រី រដ្ឋមន្ត្រីក្រសួងសេដ្ឋកិច្ចនិងហិរញ្ញវត្ថុ រដ្ឋមន្ត្រីនៃគ្រប់ក្រសួង និងប្រធានគ្រប់ស្ថាប័នដែលពាក់ព័ន្ធ ត្រូវទទួលបន្ទុកអនុវត្តអនុក្រឹត្យនេះឱ្យមានប្រសិទ្ធភាពខ្ពស់ ចាប់ពីថ្ងៃចុះហត្ថលេខានេះតទៅ។

ថ្ងៃ ពុធ ៥កើត ខែអាសាឍ ឆ្នាំខាល ចត្វាស័ក ព.ស. ២៥៦៦

ធ្វើនៅរាជធានីភ្នំពេញ ថ្ងៃទី ៣១ ខែ សីហា ឆ្នាំ២០២២

នាយករដ្ឋមន្ត្រី

សម្តេចអគ្គមហាសេនាបតីតេជោ ហ៊ុន សែន

បានយកសេចក្តីគោរពជម្រាបជូន

សម្តេចអគ្គមហាសេនាបតីតេជោនាយករដ្ឋមន្ត្រី សូមហត្ថលេខា

ឧបនាយករដ្ឋមន្ត្រី

រដ្ឋមន្ត្រីក្រសួងសេដ្ឋកិច្ចនិងហិរញ្ញវត្ថុ

អគ្គបណ្ឌិតសភាចារ្យ អូន ព័ន្ធមុនីរ័ត្ន

កន្លែងទទួលៈ

- ក្រសួងព្រះបរមរាជវាំង
- អគ្គលេខាធិការដ្ឋានក្រុមប្រឹក្សាធម្មនុញ្ញ
- អគ្គលេខាធិការដ្ឋានព្រឹទ្ធសភា
- អគ្គលេខាធិការដ្ឋានរដ្ឋសភា
- ខុទ្ទកាល័យសម្តេចអគ្គមហាសេនាបតីតេជោ នាយករដ្ឋមន្ត្រី
- ខុទ្ទកាល័យ សម្តេច ឯកឧត្តម លោកជំទាវឧបនាយករដ្ឋមន្ត្រី
- ដូចមាត្រា៤
- រាជកិច្ច
- ឯកសារ-កាលប្បវត្តិ

ព្រះរាជាណាចក្រកម្ពុជា
ជាតិ សាសនា ព្រះមហាក្សត្រ

រាជរដ្ឋាភិបាលកម្ពុជា
លេខ : ១៣៥ អនក្រ.បក

អនុក្រឹត្យ
ស្តីពី
ការធ្វើអនុបយោគផ្ទៃដី ស្ថិតនៅសង្កាត់ទួលសង្កែទី១ និងសង្កាត់ឫស្សីកែវ ខណ្ឌឫស្សីកែវ រាជធានីភ្នំពេញ ពីទ្រព្យសម្បត្តិសាធារណៈរបស់រដ្ឋ ទៅជាទ្រព្យសម្បត្តិឯកជនរបស់រដ្ឋ

រាជរដ្ឋាភិបាល

- បានឃើញរដ្ឋធម្មនុញ្ញ នៃព្រះរាជាណាចក្រកម្ពុជា
- បានឃើញព្រះរាជក្រឹត្យលេខ នស/រកត/០៩១៨/៩២៥ ចុះថ្ងៃទី០៦ ខែកញ្ញា ឆ្នាំ២០១៨ ស្តីពីការតែងតាំងរាជរដ្ឋាភិបាល នៃព្រះរាជាណាចក្រកម្ពុជា
- បានឃើញព្រះរាជក្រឹត្យលេខ នស/រកត/០៣២០/៤២១ ចុះថ្ងៃទី៣០ ខែមីនា ឆ្នាំ២០២០ ស្តីពីការតែងតាំង និងកែសម្រួលសមាសភាពរាជរដ្ឋាភិបាល នៃព្រះរាជាណាចក្រកម្ពុជា
- បានឃើញព្រះរាជក្រមលេខ នស/រកម/០៦១៨/០១២ ចុះថ្ងៃទី២៨ ខែមិថុនា ឆ្នាំ២០១៨ ដែលប្រកាសឲ្យប្រើច្បាប់ស្តីពីការរៀបចំ និងការប្រព្រឹត្តទៅនៃគណៈរដ្ឋមន្ត្រី
- បានឃើញព្រះរាជក្រមលេខ នស/រកម/០៨០១/១៤ ចុះថ្ងៃទី៣០ ខែសីហា ឆ្នាំ២០០១ ដែលប្រកាសឲ្យប្រើច្បាប់ភូមិបាល
- បានឃើញព្រះរាជក្រឹត្យលេខ នស/រកត/០៨០៦/៣៣៩ ចុះថ្ងៃទី០៣ ខែសីហា ឆ្នាំ២០០៦ ស្តីពីគោលការណ៍ និងបញ្ញត្តិអន្តរកាលនៃការធ្វើអនុបយោគទ្រព្យសម្បត្តិសាធារណៈរបស់រដ្ឋ និងរបស់នីតិបុគ្គលសាធារណៈ
- បានឃើញអនុក្រឹត្យលេខ ១២៩ អនក្រ.បក ចុះថ្ងៃទី២៧ ខែវិច្ឆិកា ឆ្នាំ២០០៦ ស្តីពីវិធាន និងនីតិវិធីនៃការធ្វើអនុបយោគទ្រព្យសម្បត្តិសាធារណៈរបស់រដ្ឋ និងរបស់នីតិបុគ្គលសាធារណៈ

សម្រេច

មាត្រា ១: ត្រូវបានធ្វើអនុបយោគផ្ទៃដីទំហំ ១២,៩៨ ហិកតា (ដប់ពីរ ក្បៀសកៅសិបប្រាំបី ហិកតា) ស្ថិតនៅសង្កាត់ទួលសង្កែទី១ និងសង្កាត់ឫស្សីកែវ ខណ្ឌឫស្សីកែវ រាជធានីភ្នំពេញ ពីទ្រព្យសម្បត្តិសាធារណៈរបស់រដ្ឋ ទៅជាទ្រព្យសម្បត្តិឯកជនរបស់រដ្ឋ ដូចមានតារាងនិយាមកាភ្ជាប់ជាឧបសម្ព័ន្ធ នៃអនុក្រឹត្យនេះ។

មាត្រា ២ : បទប្បញ្ញត្តិទាំងឡាយណាដែលមានខ្លឹមសារផ្ទុយនឹងអនុក្រឹត្យនេះ ត្រូវទុកជានិរាករណ៍ ។

មាត្រា ៣ : រដ្ឋមន្ត្រីទទួលបន្ទុកទីស្តីការគណៈរដ្ឋមន្ត្រី រដ្ឋមន្ត្រីក្រសួងមហាផ្ទៃ រដ្ឋមន្ត្រីក្រសួងសេដ្ឋកិច្ច និងហិរញ្ញវត្ថុ រដ្ឋមន្ត្រីក្រសួងរៀបចំដែនដី នគរូបនីយកម្ម និងសំណង់ រដ្ឋមន្ត្រីក្រសួងធនធានទឹក និងឧតុនិយម រដ្ឋមន្ត្រីគ្រប់ក្រសួង និងប្រធានស្ថាប័នពាក់ព័ន្ធ អភិបាល នៃគណៈអភិបាលរាជធានីភ្នំពេញ ត្រូវទទួលបន្ទុកអនុវត្តអនុក្រឹត្យនេះ ចាប់ពីថ្ងៃចុះហត្ថលេខាតទៅ។

ថ្ងៃព្រហស្បតិ៍ ៦កើត ខែភទ្របទ ឆ្នាំខាល ចត្វាស័ក ព.ស.២៥៦៦
ធ្វើនៅរាជធានីភ្នំពេញ ថ្ងៃទី ១ ខែកញ្ញា ឆ្នាំ២០២២

នាយករដ្ឋមន្ត្រី

សម្តេចអគ្គមហាសេនាបតីតេជោ ហ៊ុន សែន

កន្លែងទទួល៖

- *ក្រសួងព្រះបរមរាជវាំង*
- *អគ្គលេខាធិការដ្ឋានក្រុមប្រឹក្សាធម្មនុញ្ញ*
- *អគ្គលេខាធិការដ្ឋានព្រឹទ្ធសភា*
- *អគ្គលេខាធិការដ្ឋានរដ្ឋសភា*
- *ខុទ្ទកាល័យសម្តេចអគ្គមហាសេនាបតីតេជោ នាយករដ្ឋមន្ត្រី*
- *ខុទ្ទកាល័យសម្តេច/ឯកឧត្តម/លោកជំទាវឧបនាយករដ្ឋមន្ត្រី*
- *ដូចមាត្រា៣*
- *រាជកិច្ច*
- *ឯកសារ-កាលប្បវត្តិ*

ឧបសម្ព័ន្ធនៃអនុក្រឹត្យលេខ.១៧៤.....អនក្រ.បក ចុះថ្ងៃទី.១.... ខែ.កញ្ញា......ឆ្នាំ២០២២
ស្ដីពីការធ្វើអនុបយោគផ្ទៃដី ស្ថិតនៅសង្កាត់ទួលសង្កែទី១ និងសង្កាត់ឫស្សីកែវ
ខណ្ឌឫស្សីកែវ រាជធានីភ្នំពេញ ពីទ្រព្យសម្បត្តិសាធារណៈរបស់រដ្ឋ
ទៅជាទ្រព្យសម្បត្តិឯកជនរបស់រដ្ឋ

ID	X	Y	ID	X	Y
១	491220.6327	1281157.043	៣០	491148.6593	1282682.716
២	491210.4509	1281245.406	៣១	491148.6821	1282607.418
៣	491199.8171	1281337.69	៣២	491148.6985	1282553.966
៤	491195.0471	1281378.361	៣៣	491148.7801	1282497.38
៥	491195.5244	1281392.109	៣៤	491148.9665	1282455.711
៦	491198.7138	1281481.491	៣៥	491149.0689	1282419.053
៧	491205.1307	1281661.313	៣៦	491149.1485	1282381.357
៨	491210.5117	1281812.099	៣៧	491149.2073	1282353.691
៩	491212.0615	1281888.868	៣៨	491149.2461	1282335.217
១០	491214.7076	1281959.474	៣៩	491148.2421	1282303.243
១១	491217.062	1282024.174	៤០	491145.9421	1282230.005
១២	491221.4363	1282144.939	៤១	491143.4873	1282147.759
១៣	491223.9045	1282227.583	៤២	491136.7592	1281962.31
១៤	491226.2037	1282300.795	៤៣	491134.0925	1281891.198
១៥	491227.2076	1282332.769	៤៤	491132.5613	1281814.881
១៦	491227.2071	1282353.856	៤៥	491127.1803	1281664.095
១៧	491227.1483	1282381.505	៤៦	491117.5726	1281394.853
១៨	491227.0687	1282419.244	៤៧	491116.8842	1281375.024
១៩	491226.9659	1282455.994	៤៨	491122.3298	1281328.762
២០	491226.7793	1282497.729	៤៩	491132.9636	1281236.478
២១	491226.6984	1282553.99	៥០	491142.7578	1281151.479
២២	491226.6821	1282607.442	៥១	491146.2431	1281121.232
២៣	491226.6511	1282683.849	៥២	491149.2877	1281108.891
២៤	491226.1401	1282718.533	៥៣	491165.997	1281111.21
២៥	491224.198	1282794.376	៥៤	491166.46	1281107.956
២៦	491223.8193	1282800.437	៥៥	491185.5459	1281110.54
២៧	491145.5765	1282797.331	៥៦	491184.8354	1281114.212
២៨	491146.2195	1282792.546	៥៧	491178.8635	1281145.556
២៩	491148.1703	1282716.364			

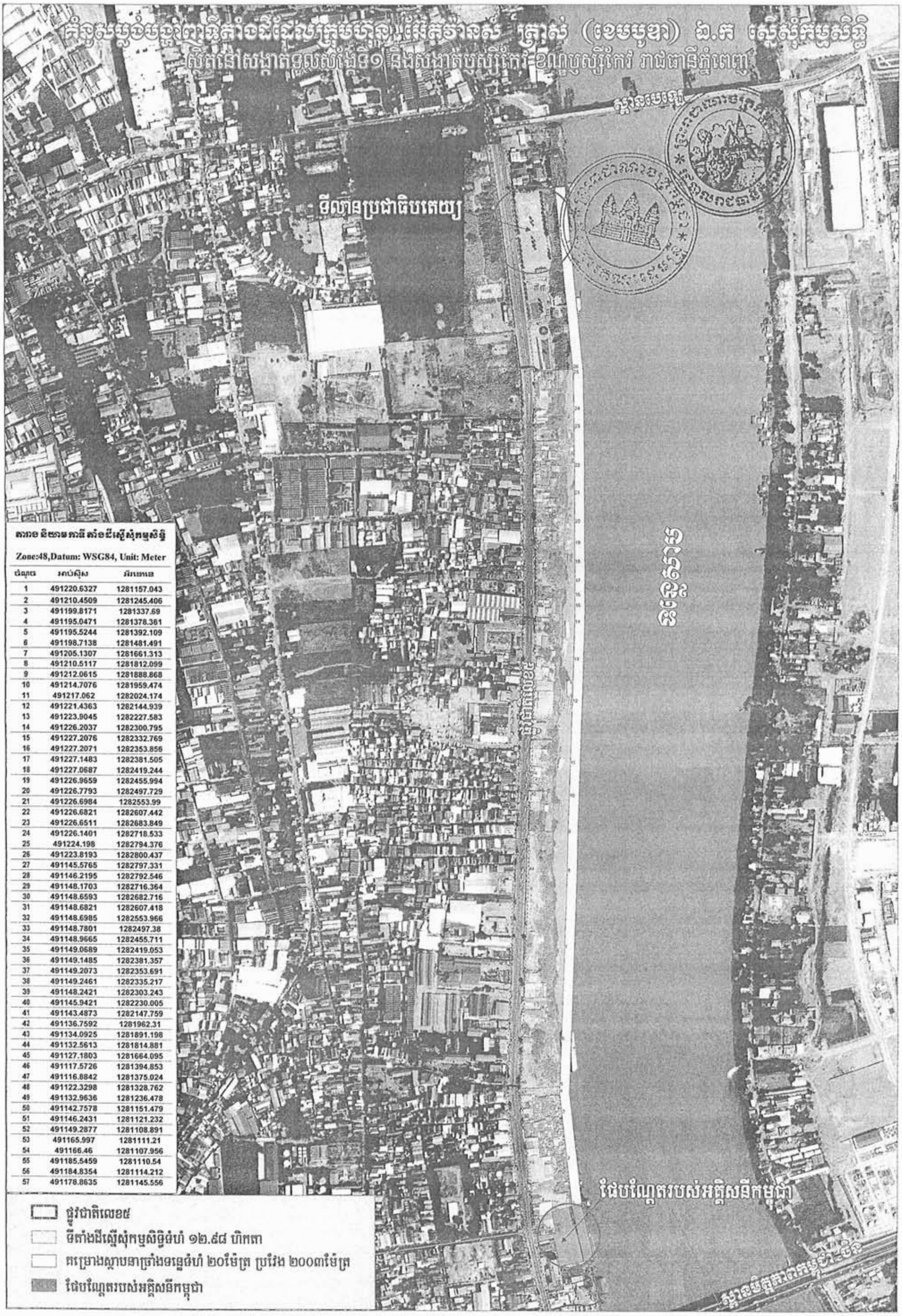

តារាង និយាមការ ទីតាំងដីស្នើសុំកម្មសិទ្ធិ

Zone:48,Datum: WSG84, Unit: Meter

ចំណុច	អាប់ស៊ីស	អ័រដោនេ
1	491220.6327	1281157.043
2	491210.4509	1281245.406
3	491199.8171	1281337.69
4	491195.0471	1281378.361
5	491195.5244	1281392.109
6	491198.7138	1281481.491
7	491205.1307	1281661.313
8	491210.5117	1281812.099
9	491212.0615	1281888.868
10	491214.7076	1281959.474
11	491217.062	1282024.174
12	491221.4363	1282144.939
13	491223.9045	1282227.583
14	491226.2037	1282300.795
15	491227.2076	1282332.769
16	491227.2071	1282353.856
17	491227.1483	1282381.505
18	491227.0687	1282419.244
19	491226.9659	1282455.994
20	491226.7793	1282497.729
21	491226.6984	1282553.99
22	491226.6821	1282607.442
23	491226.6511	1282683.849
24	491226.1401	1282718.533
25	491224.198	1282794.376
26	491223.8193	1282800.437
27	491145.5765	1282797.331
28	491146.2195	1282792.546
29	491148.1703	1282716.364
30	491148.6593	1282682.716
31	491148.6821	1282607.418
32	491148.6985	1282553.966
33	491148.7801	1282497.38
34	491148.9665	1282455.711
35	491149.0689	1282419.053
36	491149.1485	1282381.357
37	491149.2073	1282353.691
38	491149.2461	1282335.217
39	491148.2421	1282303.243
40	491145.9421	1282230.005
41	491143.4873	1282147.759
42	491136.7592	1281962.31
43	491134.0925	1281891.198
44	491132.5613	1281814.881
45	491127.1803	1281664.095
46	491117.5726	1281394.853
47	491116.8842	1281375.024
48	491122.3298	1281328.762
49	491132.9636	1281236.478
50	491142.7578	1281151.479
51	491146.2431	1281121.232
52	491149.2877	1281108.891
53	491165.997	1281111.21
54	491166.46	1281107.956
55	491185.5459	1281110.54
56	491184.8354	1281114.212
57	491178.8635	1281145.556

ផ្លូវជាតិលេខ៥

ទីតាំងដីស្នើសុំកម្មសិទ្ធិទំហំ ១២.៩៨ ហិកតា

គម្រោងស្ពានទ្រាំងទន្លេទំហំ ២០ម៉ែត្រ ប្រវែង ២០០៣ម៉ែត្រ

ផែបណ្ដែតរបស់អគ្គិសនីកម្ពុជា

ព្រះរាជាណាចក្រកម្ពុជា

ជាតិ សាសនា ព្រះមហាក្សត្រ

រាជរដ្ឋាភិបាលកម្ពុជា

លេខ : ១៣៦ អនក្រ.បក

អនុក្រឹត្យ

ស្តីពី

ការធ្វើអនុបយោគផ្ទៃដី ស្ថិតនៅសង្កាត់បឹងធំ ខណ្ឌកំបូល រាជធានីភ្នំពេញ ពីទ្រព្យសម្បត្តិសាធារណៈរបស់រដ្ឋ ទៅជាទ្រព្យសម្បត្តិឯកជនរបស់រដ្ឋ

រាជរដ្ឋាភិបាល

- បានឃើញរដ្ឋធម្មនុញ្ញ នៃព្រះរាជាណាចក្រកម្ពុជា
- បានឃើញព្រះរាជក្រឹត្យលេខ នស/រកត/០៩១៨/៩២៥ ចុះថ្ងៃទី០៦ ខែកញ្ញា ឆ្នាំ២០១៨ ស្តីពីការតែងតាំងរាជរដ្ឋាភិបាល នៃព្រះរាជាណាចក្រកម្ពុជា
- បានឃើញព្រះរាជក្រឹត្យលេខ នស/រកត/០៣២០/៤២១ ចុះថ្ងៃទី៣០ ខែមីនា ឆ្នាំ២០២០ ស្តីពីការតែងតាំង និងកែសម្រួលសមាសភាពរាជរដ្ឋាភិបាល នៃព្រះរាជាណាចក្រកម្ពុជា
- បានឃើញព្រះរាជក្រមលេខ នស/រកម/០៦១៨/០១២ ចុះថ្ងៃទី២៨ ខែមិថុនា ឆ្នាំ២០១៨ ដែលប្រកាសឲ្យប្រើច្បាប់ស្តីពីការរៀបចំ និងការប្រព្រឹត្តទៅនៃគណៈរដ្ឋមន្ត្រី
- បានឃើញព្រះរាជក្រមលេខ នស/រកម/០៨០១/១៤ ចុះថ្ងៃទី៣០ ខែសីហា ឆ្នាំ២០០១ ដែលប្រកាសឲ្យប្រើច្បាប់ភូមិបាល
- បានឃើញព្រះរាជក្រឹត្យលេខ នស/រកត/០៨០៦/៣៣៩ ចុះថ្ងៃទី០៣ ខែសីហា ឆ្នាំ២០០៦ ស្តីពីគោលការណ៍ និងបញ្ញត្តិអន្តរកាលនៃការធ្វើអនុបយោគទ្រព្យសម្បត្តិសាធារណៈរបស់រដ្ឋ និងរបស់នីតិបុគ្គលសាធារណៈ
- បានឃើញអនុក្រឹត្យលេខ ១២៩ អនក្រ.បក ចុះថ្ងៃទី២៧ ខែវិច្ឆិកា ឆ្នាំ២០០៦ ស្តីពីវិធាន និងនីតិវិធីនៃការធ្វើអនុបយោគទ្រព្យសម្បត្តិសាធារណៈរបស់រដ្ឋ និងរបស់នីតិបុគ្គលសាធារណៈ

សម្រេច

មាត្រា ១: ត្រូវបានធ្វើអនុបយោគផ្ទៃដីទំហំ ១៣៤.៩៨៥ ម^2 (មួយរយសាមសិបបួនពាន់ ប្រាំបួនរយប៉ែតសិបប្រាំម៉ែត្រក្រឡា) ស្ថិតនៅសង្កាត់បឹងធំ ខណ្ឌកំបូល រាជធានីភ្នំពេញ (*ដូចមានតារាងនិយាមកាភ្ជាប់*

ជាឧបសម្ព័ន្ធទី១ នៃអនុក្រឹត្យនេះ) ពីទ្រព្យសម្បត្តិសាធារណៈរបស់រដ្ឋ ទៅជាទ្រព្យសម្បត្តិឯកជនរបស់រដ្ឋ និងធ្វើប្រទានកម្មជាកម្មសិទ្ធិជូនរដ្ឋបាលរាជធានីភ្នំពេញ ។

មាត្រា ២: ត្រូវបានធ្វើអនុបយោគផ្ទៃដីទំហំ ១០០.០០០ ម^{២} (មួយរយពាន់ម៉ែត្រក្រឡា) ស្ថិតនៅសង្កាត់បឹងធំ ខណ្ឌកំបូល រាជធានីភ្នំពេញ (*ដូចមានតារាងនិយាមកាភ្ជាប់ជាឧបសម្ព័ន្ធទី២ នៃអនុក្រឹត្យនេះ*) ពីទ្រព្យសម្បត្តិសាធារណៈរបស់រដ្ឋ ទៅជាទ្រព្យសម្បត្តិឯកជនរបស់រដ្ឋ និងធ្វើប្រទានកម្មជាកម្មសិទ្ធិជូនរដ្ឋាករទឹកស្វយ័តក្រុងភ្នំពេញ។

មាត្រា ៣ : បទប្បញ្ញត្តិទាំងឡាយណាដែលមានខ្លឹមសារផ្ទុយនឹងអនុក្រឹត្យនេះ ត្រូវទុកជានិរាករណ៍ ។

មាត្រា ៤ : រដ្ឋមន្ត្រីទទួលបន្ទុកទីស្តីការគណៈរដ្ឋមន្ត្រី រដ្ឋមន្ត្រីក្រសួងមហាផ្ទៃ រដ្ឋមន្ត្រីក្រសួងសេដ្ឋកិច្ច និងហិរញ្ញវត្ថុ រដ្ឋមន្ត្រីក្រសួងរៀបចំដែនដី នគរូបនីយកម្ម និងសំណង់ រដ្ឋមន្ត្រីក្រសួងធនធានទឹក និងឧតុនិយម រដ្ឋមន្ត្រីគ្រប់ក្រសួង និងប្រធានស្ថាប័នពាក់ព័ន្ធ អភិបាល នៃគណៈអភិបាលរាជធានីភ្នំពេញ ត្រូវទទួលបន្ទុកអនុវត្តអនុក្រឹត្យនេះ ចាប់ពីថ្ងៃចុះហត្ថលេខាតទៅ។

ថ្ងៃព្រហស្បតិ៍ ៦កើត ខែភទ្របទ ឆ្នាំខាល ចត្វាស័ក ព.ស.២៥៦៦
ធ្វើនៅរាជធានីភ្នំពេញ ថ្ងៃទី ១ ខែ កញ្ញា ឆ្នាំ២០២២

នាយករដ្ឋមន្ត្រី

សម្តេចអគ្គមហាសេនាបតីតេជោ ហ៊ុន សែន

កន្លែងទទួល:

- *ក្រសួងព្រះបរមរាជវាំង*
- *អគ្គលេខាធិការដ្ឋានក្រុមប្រឹក្សាធម្មនុញ្ញ*
- *អគ្គលេខាធិការដ្ឋានព្រឹទ្ធសភា*
- *អគ្គលេខាធិការដ្ឋានរដ្ឋសភា*
- *ខុទ្ទកាល័យសម្តេចអគ្គមហាសេនាបតីតេជោ នាយករដ្ឋមន្ត្រី*
- *ខុទ្ទកាល័យសម្តេច/ឯកឧត្តម/លោកជំទាវឧបនាយករដ្ឋមន្ត្រី*
- *ដូចមាត្រា៤*
- *រាជកិច្ច*
- *ឯកសារ-កាលប្បវត្តិ*

78	475833.839	1267606.021	91	475937.3033	1267467.064
79	475836.0242	1267605.428	92	475946.4887	1267436.672
80	475846.308	1267602.638	93	475958.9415	1267354.85
81	475854.282	1267597.695	94	475922.7811	1267315.318
82	475856.847	1267595.951	95	475916.0318	1267307.939
83	475866.03	1267585.343	96	475912.6571	1267304.249
84	475879.1086	1267569.3	97	475909.2824	1267300.56
85	475885.167	1267561.868	98	475902.5331	1267293.181
86	475888.4835	1267559.435	99	475887.1402	1267288.938
87	475892.654	1267556.374	100	475877.4998	1267286.28
88	475895.0796	1267553.515	101	475863.0392	1267282.294
89	475916.8975	1267519.398	102	475821.717	1267270.902
90	475929.6917	1267491.812			

ឧបសម្ព័ន្ធទី២ នៃអនុក្រឹត្យលេខ ១៧៦ អនក្រ.បក ចុះថ្ងៃទី ១ ខែ កក្កដា ឆ្នាំ២០២២ ស្តីពីការធ្វើអនុបយោគផ្ទៃដី ស្ថិតនៅសង្កាត់បឹងធំ ខណ្ឌកំបូល រាជធានីភ្នំពេញ ពីទ្រព្យសម្បត្តិសាធារណៈរបស់រដ្ឋ ទៅជាទ្រព្យសម្បត្តិឯកជនរបស់រដ្ឋ

ID	E	N	ID	E	N
1	475327.1986	1267375.78	15	475405.1443	1267541.137
2	475330.4683	1267381.622	16	475405.82	1267542.596
3	475338.5121	1267396.101	17	475420.347	1267569.923
4	475347.3581	1267412.024	18	475413.1247	1267587.307
5	475355.5663	1267428.306	19	475416.6923	1267600.077
6	475360.8297	1267438.747	20	475426.0817	1267602.88
7	475365.087	1267447.192	102	475821.717	1267270.902
8	475365.8998	1267448.716	103	475756.0416	1267252.798
9	475367.152	1267450.689	104	475708.4287	1267225.242
10	475379.1687	1267471.501	105	475643.52	1267187.676
11	475382.2722	1267476.876	106	475630.5686	1267161.939
12	475383.5715	1267481.526	107	475606.8088	1267141.16
13	475387.2612	1267494.733	154	475603.0176	1267144.341
14	475392.7534	1267514.391			

ឧបសម្ព័ន្ធទី១ នៃអនុក្រឹត្យលេខ ១៧៦ អនក្រ.បក ចុះថ្ងៃទី ១ ខែ កញ្ញា ឆ្នាំ២០២២
ស្តីពីការធ្វើអនុបយោគផ្ទៃដី ស្ថិតនៅសង្កាត់បឹងធំ ខណ្ឌកំបូល រាជធានីភ្នំពេញ ពីទ្រព្យសម្បត្តិសាធារណៈរបស់រដ្ឋ ទៅជាទ្រព្យសម្បត្តិឯកជនរបស់រដ្ឋ

ID	E	N	ID	E	N
20	475426.0817	1267602.88	49	475556.0714	1267712.849
21	475394.0333	1267634.125	50	475556.6215	1267712.879
22	475395.0473	1267641.178	51	475561.5144	1267713.09
23	475414.533	1267644.387	52	475584.463	1267714.087
24	475443.5564	1267652.707	53	475590.646	1267714.948
25	475446.7976	1267656.792	54	475598.0739	1267715.984
26	475455.9378	1267668.313	55	475619.7041	1267718.995
27	475456.7275	1267669.263	56	475628.9982	1267720.29
28	475457.8472	1267670.456	57	475632.5894	1267721.152
29	475459.04	1267671.575	58	475649.5604	1267725.23
30	475460.3042	1267672.613	59	475660.2846	1267727.808
31	475461.6354	1267673.565	60	475665.9265	1267729.163
32	475462.8697	1267674.339	61	475666.8885	1267729.375
33	475482.5192	1267685.873	62	475668.5045	1267729.64
34	475482.9376	1267688.356	63	475670.1311	1267729.802
35	475486.4672	1267688.19	64	475671.7665	1267729.856
36	475501.1512	1267696.809	65	475673.4016	1267729.802
37	475503.4998	1267698.187	66	475674.3833	1267729.718
38	475505.2236	1267699.199	67	475705.1544	1267726.479
39	475506.8223	1267700.06	68	475738.2187	1267716.838
40	475508.3129	1267700.735	69	475729.45	1267693.097
41	475510.4144	1267701.496	70	475726.315	1267688.689
42	475515.7303	1267703.16	71	475724.773	1267679.41
43	475517.1498	1267703.559	72	475727.4474	1267676.067
44	475519.51	1267704.148	73	475734.121	1267667.724
45	475524.6358	1267705.425	74	475754.0388	1267662.054
46	475551.6618	1267712.16	75	475755.2495	1267661.416
47	475552.8288	1267712.421	76	475781.839	1267644.375
48	475554.4425	1267712.689	77	475802.881	1267628.008

ព្រះរាជាណាចក្រកម្ពុជា
ជាតិ សាសនា ព្រះមហាក្សត្រ

រាជរដ្ឋាភិបាលកម្ពុជា
លេខ : ៥៤៣ អនក្រ.បក

អនុក្រឹត្យ
ស្តីពី
ការដំឡើងឋានន្តរស័ក្តិមន្ត្រីនគរបាលជាតិកម្ពុជា

រាជរដ្ឋាភិបាល

- បានឃើញរដ្ឋធម្មនុញ្ញ នៃព្រះរាជាណាចក្រកម្ពុជា
- បានឃើញព្រះរាជក្រឹត្យលេខ នស/រកត/០៩១៨/៩២៥ ចុះថ្ងៃទី ០៦ ខែ កញ្ញា ឆ្នាំ ២០១៨ ស្តីពីការតែងតាំងរាជរដ្ឋាភិបាល នៃព្រះរាជាណាចក្រកម្ពុជា
- បានឃើញព្រះរាជក្រឹត្យលេខ នស/រកត/០៣២០/៤២១ ចុះថ្ងៃទី ៣០ ខែ មីនា ឆ្នាំ ២០២០ ស្តីពីការតែងតាំង និងកែសម្រួលសមាសភាពរាជរដ្ឋាភិបាល នៃព្រះរាជាណាចក្រកម្ពុជា
- បានឃើញព្រះរាជក្រមលេខ នស/រកម/០៦១៨/០១២ ចុះថ្ងៃទី ២៨ ខែ មិថុនា ឆ្នាំ ២០១៨ ដែលប្រកាសឲ្យប្រើច្បាប់ស្តីពីការរៀបចំ និងការប្រព្រឹត្តទៅនៃគណៈរដ្ឋមន្ត្រី
- បានឃើញព្រះរាជក្រមលេខ នស/រកម/០១៩៦/០៨ ចុះថ្ងៃទី ២៤ ខែ មករា ឆ្នាំ ១៩៩៦ ដែលប្រកាសឲ្យប្រើច្បាប់ស្តីពីការបង្កើតក្រសួងមហាផ្ទៃ
- បានឃើញព្រះរាជក្រឹត្យលេខ នស/រកត/០៥០១/១៧៨ ចុះថ្ងៃទី ២២ ខែ ឧសភា ឆ្នាំ ២០០១ ស្តីពីលក្ខន្តិកៈដោយឡែក នៃក្របខ័ណ្ឌមន្ត្រីនគរបាលជាតិកម្ពុជា
- បានឃើញអនុក្រឹត្យលេខ ១០៩ អនក្រ.បក ចុះថ្ងៃទី ១៩ ខែ សីហា ឆ្នាំ ២០១៥ ស្តីពីការរៀបចំ និងការប្រព្រឹត្តទៅនៃក្រសួងមហាផ្ទៃ
- យោងតាមសំណើរបស់រដ្ឋមន្ត្រីក្រសួងមហាផ្ទៃ

សម្រេច

មាត្រា ១ ៖ ដំឡើងឋានន្តរស័ក្តិ **វរសេនីយ៍ឯក** ដល់នាយនគរបាលជាន់ខ្ពស់ ក្របខ័ណ្ឌមន្ត្រីនគរបាលជាតិកម្ពុជា នៃក្រសួងមហាផ្ទៃ ៖

១- វរសេនីយ៍ទោ **មាស សាវី** អត្តលេខ ៣៣៦៥៥
២- វរសេនីយ៍ទោ **អ៊ី វ៉ាឌុធ** អត្តលេខ ៣៣៨២៦
៣- វរសេនីយ៍ទោ **ហេង សាមឿន** អត្តលេខ ៣៣៩០១

៤- វរសេនីយ៍ទោ **ហៀង ហួរ** អត្តលេខ ៣៩១៦៥
៥- វរសេនីយ៍ទោ **ទ្រាំ សារ៉េត** អត្តលេខ ៣៩១៦៧
៦- វរសេនីយ៍ទោ **លឹម ហ៊ាង** អត្តលេខ ៣៩១៧០
៧- វរសេនីយ៍ទោ **ស្រី ណាយុទ្ធ** អត្តលេខ ៣៩១៧៥
៨- វរសេនីយ៍ទោ **អ៊ុល សុផល** អត្តលេខ ៣៩១៧៨
៩- វរសេនីយ៍ទោ **ខេង មឿន** អត្តលេខ ៣៩១៨១
១០- វរសេនីយ៍ទោ **ជុំ ជុស** អត្តលេខ ៣៩១៩២
១១- វរសេនីយ៍ទោ **ស៊ិន រ៉ាច័ន្ទ** អត្តលេខ ៣៩២០០
១២- វរសេនីយ៍ទោ **សួរ ភា** អត្តលេខ ៣៩២១០
១៣- វរសេនីយ៍ទោ **កែវ ឆារ៉ា** អត្តលេខ ៣៩២២៣
១៤- វរសេនីយ៍ទោ **ម៉ុត ម៉ុន** អត្តលេខ ៣៩២២៤
១៥- វរសេនីយ៍ទោ **សយ សុខអ៊ុម** អត្តលេខ ៥៦១៣៣ ។

មាត្រា ២ ៖ រដ្ឋមន្ត្រីទទួលបន្ទុកទីស្តីការគណៈរដ្ឋមន្ត្រី រដ្ឋមន្ត្រីក្រសួងមហាផ្ទៃ រដ្ឋមន្ត្រីក្រសួងសេដ្ឋកិច្ចនិងហិរញ្ញវត្ថុ រដ្ឋមន្ត្រីគ្រប់ក្រសួង និងប្រធានគ្រប់ស្ថាប័នដែលពាក់ព័ន្ធ និងសាមីខ្លួនដូចមានចែងក្នុងមាត្រា ១ ខាងលើត្រូវទទួលបន្ទុកអនុវត្ត អនុក្រឹត្យនេះតាមភារកិច្ចរៀងៗខ្លួនចាប់ពីថ្ងៃចុះហត្ថលេខាតទៅ ។

ថ្ងៃ[illegible] ខែ[illegible] ឆ្នាំខាល ចត្វាស័ក ព.ស. ២៥៦៦
ធ្វើនៅរាជធានីភ្នំពេញ ថ្ងៃទី ២០ ខែកញ្ញា ឆ្នាំ ២០២២

នាយករដ្ឋមន្ត្រី

សម្តេចអគ្គមហាសេនាបតីតេជោ ហ៊ុន សែន

កន្លែងទទួល
- ក្រសួងព្រះបរមរាជវាំង
- អគ្គលេខាធិការដ្ឋានក្រុមប្រឹក្សាធម្មនុញ្ញ
- អគ្គលេខាធិការដ្ឋានព្រឹទ្ធសភា
- អគ្គលេខាធិការដ្ឋានរដ្ឋសភា
- ខុទ្ទកាល័យសម្តេចនាយករដ្ឋមន្ត្រី
- ខុទ្ទកាល័យឧបនាយករដ្ឋមន្ត្រី
- ដូចមាត្រា ២
- រាជកិច្ច
- ឯកសារ-កាលប្បវត្តិ

ព្រះរាជាណាចក្រកម្ពុជា

ជាតិ សាសនា ព្រះមហាក្សត្រ

រាជរដ្ឋាភិបាលកម្ពុជា

លេខ : ៦៤៤ អនក្រ.បក

អនុក្រឹត្យ

ស្តីពី

ការដំឡើងឋានន្តរស័ក្តិមន្ត្រីនគរបាលជាតិកម្ពុជា

រាជរដ្ឋាភិបាល

- បានឃើញរដ្ឋធម្មនុញ្ញ នៃព្រះរាជាណាចក្រកម្ពុជា
- បានឃើញព្រះរាជក្រឹត្យលេខ នស/រកត/០៩១៨/៩២៥ ចុះថ្ងៃទី ០៦ ខែ កញ្ញា ឆ្នាំ ២០១៨ ស្តីពីការតែងតាំងរាជរដ្ឋាភិបាល នៃព្រះរាជាណាចក្រកម្ពុជា
- បានឃើញព្រះរាជក្រឹត្យលេខ នស/រកត/០៣២០/៤២១ ចុះថ្ងៃទី ៣០ ខែ មីនា ឆ្នាំ ២០២០ ស្តីពីការតែងតាំង និងកែសម្រួលសមាសភាពរាជរដ្ឋាភិបាល នៃព្រះរាជាណាចក្រកម្ពុជា
- បានឃើញព្រះរាជក្រមលេខ នស/រកម/០៦១៨/០១២ ចុះថ្ងៃទី ២៨ ខែ មិថុនា ឆ្នាំ ២០១៨ ដែលប្រកាសឲ្យប្រើច្បាប់ស្តីពីការរៀបចំ និងការប្រព្រឹត្តទៅនៃគណៈរដ្ឋមន្ត្រី
- បានឃើញព្រះរាជក្រមលេខ នស/រកម/០១៩៦/០៨ ចុះថ្ងៃទី ២៤ ខែ មករា ឆ្នាំ ១៩៩៦ ដែលប្រកាសឲ្យប្រើច្បាប់ស្តីពីការបង្កើតក្រសួងមហាផ្ទៃ
- បានឃើញព្រះរាជក្រឹត្យលេខ នស/រកត/០៥០១/១៧៨ ចុះថ្ងៃទី ២២ ខែ ឧសភា ឆ្នាំ ២០០១ ស្តីពីលក្ខន្តិកៈដោយឡែក នៃក្របខ័ណ្ឌមន្ត្រីនគរបាលជាតិកម្ពុជា
- បានឃើញអនុក្រឹត្យលេខ ១០៩ អនក្រ.បក ចុះថ្ងៃទី ១៩ ខែ សីហា ឆ្នាំ ២០១៥ ស្តីពីការរៀបចំ និងការប្រព្រឹត្តទៅនៃក្រសួងមហាផ្ទៃ
- យោងតាមសំណើរបស់រដ្ឋមន្ត្រីក្រសួងមហាផ្ទៃ

សម្រេច

មាត្រា ១ ៖ ដំឡើងឋានន្តរស័ក្តិ **វរសេនីយ៍ឯក** ដល់នាយនគរបាលជាន់ខ្ពស់ ក្របខ័ណ្ឌមន្ត្រីនគរបាលជាតិកម្ពុជា នៃក្រសួងមហាផ្ទៃ ៖

១- វរសេនីយ៍ទោ **ម៉េង ចាន់ធឿន** អត្តលេខ ០៣៣៣៩

២- វរសេនីយ៍ទោ **គាត ទិច្ច** អត្តលេខ ២៤៨១៨

៣- វរសេនីយ៍ទោ **សេង រីណា** អត្តលេខ ៣៧២២២

៤- វរសេនីយ៍ទោ **លី ស៊ីថា** អត្តលេខ ៥៦៣៧៨

៥- វរសេនីយ៍ទោ **ឃុត សុខឃីម** អត្តលេខ ៦៦៨២១

៦- វរសេនីយ៍ទោ **ប៉ាន់ ចំរើន** អត្តលេខ ៦៧៥៥៤

៧- វរសេនីយ៍ទោ **ហោច សុវណ្ណា** អត្តលេខ ៧៣៣៣៣

៨- វរសេនីយ៍ទោ **ថៃ រិទ្ធីរក្ស** អត្តលេខ ៧៦២៤៥

៩- វរសេនីយ៍ទោ **ហ៊ី សុវណ្ណារិទ្ធិ** អត្តលេខ ៨១១៦៨

១០- វរសេនីយ៍ទោ **ស៊ិន សៅ** អត្តលេខ ៨៤៦២៦

១១- វរសេនីយ៍ទោ **ពុធ ស៊ិនស៊ី** អត្តលេខ ៨៥៤៦៣

១២- វរសេនីយ៍ទោ **ផាខ សម្បត្តិ** អត្តលេខ ៩០៩៨៨ ។

មាត្រា ២ ៖ រដ្ឋមន្ត្រីទទួលបន្ទុកទីស្តីការគណៈរដ្ឋមន្ត្រី រដ្ឋមន្ត្រីក្រសួងមហាផ្ទៃ រដ្ឋមន្ត្រីក្រសួងសេដ្ឋកិច្ចនិងហិរញ្ញវត្ថុ រដ្ឋមន្ត្រីគ្រប់ក្រសួង និងប្រធានគ្រប់ស្ថាប័នដែលពាក់ព័ន្ធ និងសាមីខ្លួនដូចមានចែងក្នុងមាត្រា ១ ខាងលើត្រូវទទួលបន្ទុកអនុវត្ត អនុក្រឹត្យនេះតាមភារកិច្ចរៀងៗខ្លួនចាប់ពីថ្ងៃចុះហត្ថលេខាតទៅ ។

ថ្ងៃព្រហស្បតិ៍ ៨ រោច ខែអាសាឍ ឆ្នាំខាល ចត្វាស័ក ព.ស. ២៥៦៦

ធ្វើនៅរាជធានីភ្នំពេញ ថ្ងៃទី ២១ ខែកក្កដា ឆ្នាំ ២០២២

នាយករដ្ឋមន្ត្រី

សម្តេចអគ្គមហាសេនាបតីតេជោ ហ៊ុន សែន

កន្លែងទទួល
- ក្រសួងព្រះបរមរាជវាំង
- អគ្គលេខាធិការដ្ឋានក្រុមប្រឹក្សាធម្មនុញ្ញ
- អគ្គលេខាធិការដ្ឋានព្រឹទ្ធសភា
- អគ្គលេខាធិការដ្ឋានរដ្ឋសភា
- ខុទ្ទកាល័យសម្តេចនាយករដ្ឋមន្ត្រី
- ខុទ្ទកាល័យឧបនាយករដ្ឋមន្ត្រី
- ដូចមាត្រា ២
- រាជកិច្ច
- ឯកសារ-កាលប្បវត្តិ

ព្រះរាជាណាចក្រកម្ពុជា
ជាតិ សាសនា ព្រះមហាក្សត្រ

រាជរដ្ឋាភិបាលកម្ពុជា
លេខ : ៥៤៥ អនក្រ.តត

អនុក្រឹត្យ
ស្តីពី
ការតែងតាំងមន្ត្រីរាជការ

រាជរដ្ឋាភិបាល

- បានឃើញរដ្ឋធម្មនុញ្ញ នៃព្រះរាជាណាចក្រកម្ពុជា
- បានឃើញព្រះរាជក្រឹត្យលេខ នស/រកត/០៩១៨/៩២៥ ចុះថ្ងៃទី៦ ខែកញ្ញា ឆ្នាំ២០១៨ ស្តីពីការតែងតាំងរាជរដ្ឋាភិបាល នៃព្រះរាជាណាចក្រកម្ពុជា
- បានឃើញព្រះរាជក្រឹត្យលេខ នស/រកត/០៣២០/៤២១ ចុះថ្ងៃទី៣០ ខែមីនា ឆ្នាំ២០២០ ស្តីពីការតែងតាំង និងកែសម្រួលសមាសភាពរាជរដ្ឋាភិបាល នៃព្រះរាជាណាចក្រកម្ពុជា
- បានឃើញព្រះរាជក្រមលេខ នស/រកម/០៦១៨/០១២ ចុះថ្ងៃទី២៨ ខែមិថុនា ឆ្នាំ២០១៨ ដែលប្រកាសឱ្យប្រើច្បាប់ស្តីពីការរៀបចំនិងការប្រព្រឹត្តទៅនៃគណៈរដ្ឋមន្ត្រី
- បានឃើញព្រះរាជក្រឹត្យលេខ នស/រកត/០២០៩/១៧៣ ចុះថ្ងៃទី១៧ ខែកុម្ភៈ ឆ្នាំ២០០៩ ស្តីពីការបង្កើតក្រុមប្រឹក្សាសេដ្ឋកិច្ច សង្គមកិច្ច និងវប្បធម៌
- បានឃើញអនុក្រឹត្យលេខ១១៦ អនក្រ.បក ចុះថ្ងៃទី៦ ខែកញ្ញា ឆ្នាំ២០១៨ ស្តីពីការរៀបចំនិងការប្រព្រឹត្តទៅនៃទីស្តីការគណៈរដ្ឋមន្ត្រី
- បានឃើញអនុក្រឹត្យលេខ៤៤ អនក្រ.បក ចុះថ្ងៃទី៣ ខែមីនា ឆ្នាំ២០០៩ ស្តីពីការរៀបចំនិងការប្រព្រឹត្តទៅរបស់អគ្គលេខាធិការដ្ឋាននៃក្រុមប្រឹក្សាសេដ្ឋកិច្ច សង្គមកិច្ច និងវប្បធម៌
- បានឃើញអនុក្រឹត្យលេខ១១៤ អនក្រ.បក ចុះថ្ងៃទី៧ ខែកញ្ញា ឆ្នាំ២០១៥ ស្តីពីការកំណត់រចនាសម្ព័ន្ធគ្រប់គ្រង និងមុខតំណែងក្នុងរចនាសម្ព័ន្ធគ្រប់គ្រងនៃក្រសួង ស្ថាប័នថ្នាក់ជាតិ និងថ្នាក់ក្រោមជាតិ
- តាមសំណើរបស់រដ្ឋមន្ត្រីទទួលបន្ទុកទីស្តីការគណៈរដ្ឋមន្ត្រី

សម្រេច

មាត្រា១ : តែងតាំងលោក **សេក ឧត្តី** ជាប្រធានផ្នែករដ្ឋបាល បុគ្គលិក និងពិធីការ នៃអគ្គលេខាធិការដ្ឋានក្រុមប្រឹក្សាសេដ្ឋកិច្ច សង្គមកិច្ច និងវប្បធម៌ នៃទីស្តីការគណៈរដ្ឋមន្ត្រី មានឋានៈស្មើ **ប្រធាននាយកដ្ឋាន**។

មាត្រា២ : រដ្ឋមន្ត្រីទទួលបន្ទុកទីស្តីការគណៈរដ្ឋមន្ត្រី រដ្ឋមន្ត្រីក្រសួងសេដ្ឋកិច្ចនិងហិរញ្ញវត្ថុ រដ្ឋមន្ត្រីក្រសួងមុខងារសាធារណៈ រដ្ឋមន្ត្រីគ្រប់ក្រសួងនិងប្រធានគ្រប់ស្ថាប័នដែលពាក់ព័ន្ធ និងសាមីខ្លួន ត្រូវទទួលបន្ទុកអនុវត្តអនុក្រឹត្យនេះ តាមភារកិច្ចរៀងៗខ្លួន ចាប់ពីថ្ងៃចុះហត្ថលេខាតទៅ។

ថ្ងៃ ព្រហស្បតិ៍ ៨រោច ខែ អាសាឍ ឆ្នាំខាល ចត្វាស័ក ព.ស.២៥៦៦

ធ្វើនៅរាជធានីភ្នំពេញ ថ្ងៃទី ២១ ខែ កក្កដា ឆ្នាំ២០២២

នាយករដ្ឋមន្ត្រី

សម្តេចអគ្គមហាសេនាបតីតេជោ ហ៊ុន សែន

កន្លែងទទួល :

- ក្រសួងព្រះបរមរាជវាំង
- អគ្គលេខាធិការដ្ឋានក្រុមប្រឹក្សាធម្មនុញ្ញ
- អគ្គលេខាធិការដ្ឋានព្រឹទ្ធសភា
- អគ្គលេខាធិការដ្ឋានរដ្ឋសភា
- ខុទ្ទកាល័យសម្តេចតេជោនាយករដ្ឋមន្ត្រី
- ខុទ្ទកាល័យឧបនាយករដ្ឋមន្ត្រី
- ដូចមាត្រា២
- រាជកិច្ច
- ឯកសារ-កាលប្បវត្តិ

ព្រះរាជាណាចក្រកម្ពុជា

ជាតិ សាសនា ព្រះមហាក្សត្រ

រាជរដ្ឋាភិបាលកម្ពុជា
លេខៈ៥៤៦.អនក្រ.តត

អនុក្រឹត្យ
ស្តីពី
ការតែងតាំងមន្ត្រីរាជការ

រាជរដ្ឋាភិបាល

- បានឃើញរដ្ឋធម្មនុញ្ញ នៃព្រះរាជាណាចក្រកម្ពុជា
- បានឃើញព្រះរាជក្រឹត្យលេខ នស/រកត/០៩១៨/៩២៥ ចុះថ្ងៃទី ០៦ ខែ កញ្ញា ឆ្នាំ ២០១៨ ស្តីពីការតែងតាំងរាជរដ្ឋាភិបាល នៃព្រះរាជាណាចក្រកម្ពុជា
- បានឃើញព្រះរាជក្រឹត្យលេខ នស/រកត/០៣២០/៤២១ ចុះថ្ងៃទី ៣០ ខែ មីនា ឆ្នាំ ២០២០ ស្តីពីការតែងតាំង និងកែសម្រួលសមាសភាពរាជរដ្ឋាភិបាល នៃព្រះរាជាណាចក្រកម្ពុជា
- បានឃើញព្រះរាជក្រមលេខ នស/រកម/០៦១៨/០១២ ចុះថ្ងៃទី ២៨ ខែ មិថុនា ឆ្នាំ ២០១៨ ដែលប្រកាសឱ្យប្រើច្បាប់ស្តីពីការរៀបចំ និងការប្រព្រឹត្តទៅ នៃគណៈរដ្ឋមន្ត្រី
- បានឃើញព្រះរាជក្រមលេខ ០៦/នស/៩៤ ចុះថ្ងៃទី ៣០ ខែ តុលា ឆ្នាំ ១៩៩៤ ដែលប្រកាសឱ្យប្រើច្បាប់ស្តីពីសហលក្ខន្តិកៈមន្ត្រីរាជការស៊ីវិល នៃព្រះរាជាណាចក្រកម្ពុជា
- បានឃើញព្រះរាជក្រមលេខ នស/រកម/០៦៩៩/០៥ ចុះថ្ងៃទី ១៧ ខែ មិថុនា ឆ្នាំ ១៩៩៩ ដែលប្រកាសឱ្យប្រើច្បាប់ស្តីពីការបង្កើតក្រសួងទំនាក់ទំនងជាមួយរដ្ឋសភា-ព្រឹទ្ធសភា និងអធិការកិច្ច
- បានឃើញអនុក្រឹត្យលេខ ០៣ អនក្រ.បក ចុះថ្ងៃទី ១២ ខែ មករា ឆ្នាំ ២០១៥ ស្តីពីការរៀបចំ និងការប្រព្រឹត្តទៅរបស់ក្រសួងទំនាក់ទំនងជាមួយរដ្ឋសភា-ព្រឹទ្ធសភា និងអធិការកិច្ច
- បានឃើញអនុក្រឹត្យលេខ ១១៤ អនក្រ.បក ចុះថ្ងៃទី ០៧ ខែ កញ្ញា ឆ្នាំ ២០១៥ ស្តីពីការកំណត់រចនាសម្ព័ន្ធគ្រប់គ្រង និងមុខតំណែងក្នុងរចនាសម្ព័ន្ធគ្រប់គ្រង នៃក្រសួង ស្ថាប័នថ្នាក់ជាតិ និងថ្នាក់ក្រោមជាតិ
- យោងតាមសំណើរបស់រដ្ឋមន្ត្រីក្រសួងមុខងារសាធារណៈ

សម្រេច

មាត្រា ១ .- តែងតាំងលោក **ស្រ៊ុន សារ៉ន** ជាអគ្គនាយករង នៃអគ្គនាយកដ្ឋានរដ្ឋបាលកិច្ចការទូទៅ នៅក្រសួងទំនាក់ទំនងជាមួយរដ្ឋសភា-ព្រឹទ្ធសភា និងអធិការកិច្ច។

មាត្រា ២ .- រដ្ឋមន្ត្រីទទួលបន្ទុកទីស្តីការគណៈរដ្ឋមន្ត្រី រដ្ឋមន្ត្រីក្រសួងសេដ្ឋកិច្ច និងហិរញ្ញវត្ថុ រដ្ឋមន្ត្រីក្រសួងទំនាក់ទំនងជាមួយរដ្ឋសភា-ព្រឹទ្ធសភា និងអធិការកិច្ច រដ្ឋមន្ត្រីក្រសួងមុខងារសាធារណៈ រដ្ឋមន្ត្រីគ្រប់ក្រសួង និងប្រធានគ្រប់ស្ថាប័នដែលពាក់ព័ន្ធ និងសាមីខ្លួនដូចមានចែងក្នុងមាត្រា ១ ខាងលើ ត្រូវទទួលបន្ទុកអនុវត្តអនុក្រឹត្យនេះតាមភារកិច្ចរៀងៗខ្លួនចាប់ពីថ្ងៃចុះហត្ថលេខាតទៅ។

ថ្ងៃព្រហស្បតិ៍ ៨ រោច ខែ អាសាឍ ឆ្នាំ ខាល ចត្វាស័ក ព.ស ២៥៦៦
ធ្វើនៅរាជធានីភ្នំពេញ ថ្ងៃទី ២១ ខែ កក្កដា ឆ្នាំ ២០២២

នាយករដ្ឋមន្ត្រី

សម្តេចអគ្គមហាសេនាបតីតេជោ ហ៊ុន សែន

អន្លែងទទួល
- *ក្រសួងព្រះបរមរាជវាំង*
- *អគ្គលេខាធិការដ្ឋានក្រុមប្រឹក្សាធម្មនុញ្ញ*
- *អគ្គលេខាធិការដ្ឋានព្រឹទ្ធសភា*
- *អគ្គលេខាធិការដ្ឋានរដ្ឋសភា*
- *ខុទ្ទកាល័យសម្តេចតេជោ នាយករដ្ឋមន្ត្រី*
- *ខុទ្ទកាល័យឧបនាយករដ្ឋមន្ត្រី*
- *ដូចមាត្រា ២*
- *រាជកិច្ច*
- *ឯកសារ-កាលប្បវត្តិ*

ព្រះរាជាណាចក្រកម្ពុជា

ជាតិ សាសនា ព្រះមហាក្សត្រ

រាជរដ្ឋាភិបាលកម្ពុជា
លេខៈ៥៤៧.អនក្រ.បក

អនុក្រឹត្យ
ស្តីពី
ការប្រគល់ភារកិច្ច និងតែងតាំងមន្ត្រីរាជការ

រាជរដ្ឋាភិបាល

- បានឃើញរដ្ឋធម្មនុញ្ញ នៃព្រះរាជាណាចក្រកម្ពុជា
- បានឃើញព្រះរាជក្រឹត្យលេខ នស/រកត/០៩១៨/៩២៥ ចុះថ្ងៃទី ០៦ ខែ កញ្ញា ឆ្នាំ ២០១៨ ស្តីពីការតែងតាំងរាជរដ្ឋាភិបាល នៃព្រះរាជាណាចក្រកម្ពុជា
- បានឃើញព្រះរាជក្រឹត្យលេខ នស/រកត/០៣២០/៤២១ ចុះថ្ងៃទី ៣០ ខែ មីនា ឆ្នាំ ២០២០ ស្តីពីការតែងតាំង និងកែសម្រួលសមាសភាពរាជរដ្ឋាភិបាល នៃព្រះរាជាណាចក្រកម្ពុជា
- បានឃើញព្រះរាជក្រមលេខ នស/រកម/០៦១៨/០១២ ចុះថ្ងៃទី ២៨ ខែ មិថុនា ឆ្នាំ ២០១៨ ដែលប្រកាសឱ្យប្រើច្បាប់ស្តីពីការរៀបចំ និងការប្រព្រឹត្តទៅ នៃគណៈរដ្ឋមន្ត្រី
- បានឃើញព្រះរាជក្រមលេខ ០៦/នស/៩៤ ចុះថ្ងៃទី ៣០ ខែ តុលា ឆ្នាំ ១៩៩៤ ដែលប្រកាសឱ្យប្រើច្បាប់ស្តីពីសហលក្ខន្តិកៈមន្ត្រីរាជការស៊ីវិល នៃព្រះរាជាណាចក្រកម្ពុជា
- បានឃើញព្រះរាជក្រមលេខ នស/រកម/០១៩៦/០៣ ចុះថ្ងៃទី ២៤ ខែ មករា ឆ្នាំ ១៩៩៦ ដែលប្រកាសឱ្យប្រើច្បាប់ស្តីពីការបង្កើតក្រសួងសាធារណការ និងដឹកជញ្ជូន
- បានឃើញអនុក្រឹត្យលេខ ២១៦ អនក្រ.បក ចុះថ្ងៃទី ១៣ ខែ តុលា ឆ្នាំ ២០១៦ ស្តីពីការរៀបចំ និងការប្រព្រឹត្តទៅរបស់ក្រសួងសាធារណការ និងដឹកជញ្ជូន
- បានឃើញអនុក្រឹត្យលេខ ២២០ អនក្រ.បក ចុះថ្ងៃទី ១៧ ខែ ធ្នូ ឆ្នាំ ២០១៩ ស្តីពីការដំឡើងនាយកដ្ឋានសំណង់ ប្រព័ន្ធចម្រោះទឹកកខ្វក់ ទៅជាអគ្គនាយកដ្ឋានប្រព័ន្ធចម្រោះទឹកកខ្វក់ ស្ថិតក្រោមការគ្រប់គ្រងរបស់ក្រសួងសាធារណការ និងដឹកជញ្ជូន
- បានឃើញអនុក្រឹត្យលេខ ៦៣ អនក្រ.បក ចុះថ្ងៃទី ០៨ ខែ កញ្ញា ឆ្នាំ ២០០៣ ស្តីពីការគ្រប់គ្រងការអនុវត្តន៍ការផ្លាស់ប្តូរក្របខ័ណ្ឌ ឋានន្តរស័ក្តិ និងថ្នាក់របស់មន្ត្រីរាជការស៊ីវិល
- បានឃើញអនុក្រឹត្យលេខ ១១៤ អនក្រ.បក ចុះថ្ងៃទី ០៧ ខែ កញ្ញា ឆ្នាំ ២០១៥ ស្តីពីការកំណត់រចនាសម្ព័ន្ធគ្រប់គ្រង និងមុខតំណែងក្នុងរចនាសម្ព័ន្ធគ្រប់គ្រង នៃក្រសួង ស្ថាប័នថ្នាក់ជាតិ និងថ្នាក់ក្រោមជាតិ
- យោងតាមសំណើរបស់រដ្ឋមន្ត្រីក្រសួងមុខងារសាធារណៈ

សម្រេច

មាត្រា ១ .- ប្រគល់ភារកិច្ច និងតែងតាំងមន្ត្រីរាជការចំនួន ០២ រូប របស់ក្រសួងសាធារណការ និងដឹកជញ្ជូន ដូចមានរាយនាមខាងក្រោម៖

១-លោកស្រី **ជួន ដានី** ប្រគល់ភារកិច្ចឱ្យបំពេញមុខងារជាអគ្គនាយករង នៃអគ្គនាយកដ្ឋានប្រព័ន្ធចម្រោះទឹកកខ្វក់

២-លោក **ញូ ម៉ានិត** ជាប្រធាននាយកដ្ឋានសរុប និងព័ត៌មាន នៃអគ្គនាយកដ្ឋានប្រព័ន្ធចម្រោះទឹកកខ្វក់។

មាត្រា ២ .- រដ្ឋមន្ត្រីទទួលបន្ទុកទីស្តីការគណៈរដ្ឋមន្ត្រី រដ្ឋមន្ត្រីក្រសួងសេដ្ឋកិច្ច និងហិរញ្ញវត្ថុ រដ្ឋមន្ត្រីក្រសួងមុខងារសាធារណៈ រដ្ឋមន្ត្រីក្រសួងសាធារណការ និងដឹកជញ្ជូន រដ្ឋមន្ត្រីគ្រប់ក្រសួង និងប្រធានគ្រប់ស្ថាប័នដែលពាក់ព័ន្ធ និងសាមីខ្លួនដូចមានចែងក្នុងមាត្រា ១ ខាងលើ ត្រូវទទួលបន្ទុកអនុវត្តអនុក្រឹត្យនេះ តាមភារកិច្ចរៀងៗខ្លួនចាប់ពីថ្ងៃចុះហត្ថលេខាតទៅ។

ថ្ងៃព្រហស្បតិ៍ ៨ រោច ខែ អាសាឍ ឆ្នាំ ខាល ចត្វាស័ក ព.ស ២៥៦៦

ធ្វើនៅរាជធានីភ្នំពេញ ថ្ងៃទី ២១ ខែ កក្កដា ឆ្នាំ ២០២២

នាយករដ្ឋមន្ត្រី

សម្តេចអគ្គមហាសេនាបតីតេជោ ហ៊ុន សែន

កន្លែងទទួល

- *ក្រសួងព្រះបរមរាជវាំង*
- *អគ្គលេខាធិការដ្ឋានក្រុមប្រឹក្សាធម្មនុញ្ញ*
- *អគ្គលេខាធិការដ្ឋានព្រឹទ្ធសភា*
- *អគ្គលេខាធិការដ្ឋានរដ្ឋសភា*
- *ខុទ្ទកាល័យសម្តេចតេជោ នាយករដ្ឋមន្ត្រី*
- *ខុទ្ទកាល័យឧបនាយករដ្ឋមន្ត្រី*
- *ដូចមាត្រា ២*
- *រាជកិច្ច*
- *ឯកសារ-កាលប្បវត្តិ*

ព្រះរាជាណាចក្រកម្ពុជា
ជាតិ សាសនា ព្រះមហាក្សត្រ

រាជរដ្ឋាភិបាលកម្ពុជា
លេខ : ៥៤៨.អនក្រ.តត

អនុក្រឹត្យ
ស្តីពី
ការប្រគល់ភារកិច្ចជូនមន្ត្រីរាជការ

រាជរដ្ឋាភិបាល

- បានឃើញរដ្ឋធម្មនុញ្ញ នៃព្រះរាជាណាចក្រកម្ពុជា
- បានឃើញព្រះរាជក្រឹត្យលេខ នស/រកត/០៩១៨/៩២៥ ចុះថ្ងៃទី ០៦ ខែ កញ្ញា ឆ្នាំ ២០១៨ ស្តីពីការតែងតាំងរាជរដ្ឋាភិបាល នៃព្រះរាជាណាចក្រកម្ពុជា
- បានឃើញព្រះរាជក្រឹត្យលេខ នស/រកត/០៣២០/៤២១ ចុះថ្ងៃទី ៣០ ខែ មីនា ឆ្នាំ ២០២០ ស្តីពីការតែងតាំង និងកែសម្រួលសមាសភាពរាជរដ្ឋាភិបាល នៃព្រះរាជាណាចក្រកម្ពុជា
- បានឃើញព្រះរាជក្រមលេខ នស/រកម/០៦១៨/០១២ ចុះថ្ងៃទី ២៨ ខែ មិថុនា ឆ្នាំ ២០១៨ ដែលប្រកាសឱ្យប្រើច្បាប់ស្តីពីការរៀបចំ និងការប្រព្រឹត្តទៅ នៃគណៈរដ្ឋមន្ត្រី
- បានឃើញព្រះរាជក្រមលេខ ០៦/នស/៩៤ ចុះថ្ងៃទី ៣០ ខែ តុលា ឆ្នាំ ១៩៩៤ ដែលប្រកាសឱ្យប្រើច្បាប់ស្តីពីសហលក្ខន្តិកៈមន្ត្រីរាជការស៊ីវិល នៃព្រះរាជាណាចក្រកម្ពុជា
- បានឃើញព្រះរាជក្រមលេខ នស/រកម/០១៩៦/១២ ចុះថ្ងៃទី ២៤ ខែ មករា ឆ្នាំ ១៩៩៦ ដែលប្រកាសឱ្យប្រើច្បាប់ស្តីពីការបង្កើតក្រសួងអភិវឌ្ឍន៍ជនបទ
- បានឃើញអនុក្រឹត្យលេខ ៧៨ អនក្រ.បក ចុះថ្ងៃទី ០១ ខែ ធ្នូ ឆ្នាំ ១៩៩៧ ស្តីពីការរៀបចំ និងការប្រព្រឹត្តទៅរបស់ក្រសួងអភិវឌ្ឍន៍ជនបទ
- បានឃើញអនុក្រឹត្យលេខ ១១៤ អនក្រ.បក ចុះថ្ងៃទី ០៧ ខែ កញ្ញា ឆ្នាំ ២០១៥ ស្តីពីការកំណត់រចនាសម្ព័ន្ធគ្រប់គ្រង និងមុខតំណែងក្នុងរចនាសម្ព័ន្ធគ្រប់គ្រង នៃក្រសួង ស្ថាប័នថ្នាក់ជាតិ និងថ្នាក់ក្រោមជាតិ
- បានឃើញអនុក្រឹត្យលេខ ៦៣ អនក្រ.បក ចុះថ្ងៃទី ០៨ ខែ កញ្ញា ឆ្នាំ ២០០៣ ស្តីពីការគ្រប់គ្រងការអនុវត្តន៍ការផ្លាស់ប្តូរក្របខ័ណ្ឌ ឋានន្តរស័ក្តិ និងថ្នាក់របស់មន្ត្រីរាជការស៊ីវិល
- យោងតាមសំណើរបស់រដ្ឋមន្ត្រីក្រសួងមុខងារសាធារណៈ

សម្រេច

មាត្រា ១.- ប្រគល់ភារកិច្ចជូនលោកស្រី ***ស៊ឹម ចលក្សណ៍*** ឱ្យបំពេញមុខងារជាអគ្គនាយករង នៃអគ្គនាយកដ្ឋានបច្ចេកទេស របស់ក្រសួងអភិវឌ្ឍន៍ជនបទ។

មាត្រា ២.- រដ្ឋមន្ត្រីទទួលបន្ទុកទីស្តីការគណៈរដ្ឋមន្ត្រី រដ្ឋមន្ត្រីក្រសួងសេដ្ឋកិច្ច និងហិរញ្ញវត្ថុ រដ្ឋមន្ត្រីក្រសួងមុខងារសាធារណៈ រដ្ឋមន្ត្រីក្រសួងអភិវឌ្ឍន៍ជនបទ រដ្ឋមន្ត្រីគ្រប់ក្រសួង និងប្រធានគ្រប់ស្ថាប័នដែលពាក់ព័ន្ធ និងសាមីខ្លួនដូចមានចែងក្នុងមាត្រា ១ ខាងលើ ត្រូវទទួលបន្ទុកអនុវត្តអនុក្រឹត្យនេះតាមភារកិច្ចរៀងៗខ្លួនចាប់ពីថ្ងៃចុះហត្ថលេខាតទៅ។

ថ្ងៃព្រហស្បតិ៍ ៨ រោច ខែ អាសាឍ ឆ្នាំ ខាល ចត្វាស័ក ព.ស ២៥៦៦
ធ្វើនៅរាជធានីភ្នំពេញ ថ្ងៃទី ២១ ខែ កក្កដា ឆ្នាំ ២០២២

នាយករដ្ឋមន្ត្រី

សម្តេចអគ្គមហាសេនាបតីតេជោ ហ៊ុន សែន

កន្លែងទទួល
- *ក្រសួងព្រះបរមរាជវាំង*
- *អគ្គលេខាធិការដ្ឋានក្រុមប្រឹក្សាធម្មនុញ្ញ*
- *អគ្គលេខាធិការដ្ឋានព្រឹទ្ធសភា*
- *អគ្គលេខាធិការដ្ឋានរដ្ឋសភា*
- *ខុទ្ទកាល័យសម្តេចតេជោ នាយករដ្ឋមន្ត្រី*
- *ខុទ្ទកាល័យឧបនាយករដ្ឋមន្ត្រី*
- *ដូចមាត្រា ២*
- *រាជកិច្ច*
- *ឯកសារ-កាលប្បវត្តិ*

ព្រះរាជាណាចក្រកម្ពុជា

ជាតិ សាសនា ព្រះមហាក្សត្រ

រាជរដ្ឋាភិបាលកម្ពុជា

លេខ : ៥៤៩ អនក្រ.បក

អនុក្រឹត្យ

ស្តីពី

ការដំឡើងឋានន្តរស័ក្តិមន្ត្រីនគរបាលជាតិកម្ពុជា

រាជរដ្ឋាភិបាល

- បានឃើញរដ្ឋធម្មនុញ្ញ នៃព្រះរាជាណាចក្រកម្ពុជា
- បានឃើញព្រះរាជក្រឹត្យលេខ នស/រកត/០៩១៨/៩២៥ ចុះថ្ងៃទី ០៦ ខែ កញ្ញា ឆ្នាំ ២០១៨ ស្តីពីការតែងតាំងរាជរដ្ឋាភិបាល នៃព្រះរាជាណាចក្រកម្ពុជា
- បានឃើញព្រះរាជក្រឹត្យលេខ នស/រកត/០៣២០/៤២១ ចុះថ្ងៃទី ៣០ ខែ មីនា ឆ្នាំ ២០២០ ស្តីពីការតែងតាំង និងកែសម្រួលសមាសភាពរាជរដ្ឋាភិបាល នៃព្រះរាជាណាចក្រកម្ពុជា
- បានឃើញព្រះរាជក្រមលេខ នស/រកម/០៦១៨/០១២ ចុះថ្ងៃទី ២៨ ខែ មិថុនា ឆ្នាំ ២០១៨ ដែលប្រកាសឲ្យប្រើច្បាប់ស្តីពីការរៀបចំ និងការប្រព្រឹត្តទៅនៃគណៈរដ្ឋមន្ត្រី
- បានឃើញព្រះរាជក្រមលេខ នស/រកម/០១៩៦/០៨ ចុះថ្ងៃទី ២៤ ខែ មករា ឆ្នាំ ១៩៩៦ ដែលប្រកាសឲ្យប្រើច្បាប់ស្តីពីការបង្កើតក្រសួងមហាផ្ទៃ
- បានឃើញព្រះរាជក្រឹត្យលេខ នស/រកត/០៥០១/១៧៨ ចុះថ្ងៃទី ២២ ខែ ឧសភា ឆ្នាំ ២០០១ ស្តីពីលក្ខន្តិកៈដោយឡែក នៃក្របខ័ណ្ឌមន្ត្រីនគរបាលជាតិកម្ពុជា
- បានឃើញអនុក្រឹត្យលេខ ១០៩ អនក្រ.បក ចុះថ្ងៃទី ១៩ ខែ សីហា ឆ្នាំ ២០១៥ ស្តីពីការរៀបចំ និងការប្រព្រឹត្តទៅនៃក្រសួងមហាផ្ទៃ
- យោងតាមសំណើរបស់រដ្ឋមន្ត្រីក្រសួងមហាផ្ទៃ

សម្រេច

មាត្រា ១ ៖ ដំឡើងឋានន្តរស័ក្តិ **វរសេនីយ៍ឯក** ដល់នាយនគរបាលជាន់ខ្ពស់ ក្របខ័ណ្ឌមន្ត្រីនគរបាលជាតិកម្ពុជា នៃក្រសួងមហាផ្ទៃ ៖

១-	វរសេនីយ៍ទោ	**ផល រិន**	អត្តលេខ	២២២២២
២-	វរសេនីយ៍ទោ	**សំ ថុល**	អត្តលេខ	៣០៤២៣
៣-	វរសេនីយ៍ទោ	**ណុប វណ្ណថន**	អត្តលេខ	៣៨៤៤១
៤-	វរសេនីយ៍ទោ	**គង់ សេខ**	អត្តលេខ	៦៣១០៥

៥-	វរសេនីយ៍ទោ	**រិទ្ធ បុណ្យវឌ្ឍ**	អត្តលេខ	៦៨៤២៧
៦-	វរសេនីយ៍ទោ	**ណូក ម៉ិនថុល**	អត្តលេខ	៧០៤៦៥
៧-	វរសេនីយ៍ទោ	**ម៉ៅ តូចឥន្ទ្រា**	អត្តលេខ	៧២០៦១
៨-	វរសេនីយ៍ទោ	**ជូ ថាយ**	អត្តលេខ	៧៤០០៨
៩-	វរសេនីយ៍ទោ	**ឡុយ សុវណ្ណារិទ្ធ**	អត្តលេខ	៧៦៦៦២
១០-	វរសេនីយ៍ទោ	**ឈាង សុបញ្ញា**	អត្តលេខ	៧៨៩៩៧
១១-	វរសេនីយ៍ទោ	**ទេព មិត្ត**	អត្តលេខ	៨២៩១២
១២-	វរសេនីយ៍ទោ	**អង ពិសិដ្ឋ**	អត្តលេខ	៨៥០០៤
១៣-	វរសេនីយ៍ទោ	**កែវ សុផាន់**	អត្តលេខ	៨៥៣២២ ។

មាត្រា ២ ៖ រដ្ឋមន្ត្រីទទួលបន្ទុកទីស្តីការគណៈរដ្ឋមន្ត្រី រដ្ឋមន្ត្រីក្រសួងមហាផ្ទៃ រដ្ឋមន្ត្រីក្រសួងសេដ្ឋកិច្ចនិងហិរញ្ញវត្ថុ រដ្ឋមន្ត្រីគ្រប់ក្រសួង និងប្រធានគ្រប់ស្ថាប័នដែលពាក់ព័ន្ធ និងសាមីខ្លួនដូចមានចែងក្នុងមាត្រា ១ ខាងលើត្រូវទទួលបន្ទុកអនុវត្ត អនុក្រឹត្យនេះតាមភារកិច្ចរៀងៗខ្លួនចាប់ពីថ្ងៃចុះហត្ថលេខាតទៅ ។

ថ្ងៃព្រហស្បតិ៍ ៨ រោច ខែ អាសាឍ ឆ្នាំខាល ចត្វាស័ក ព.ស. ២៥៦៦

ធ្វើនៅរាជធានីភ្នំពេញ ថ្ងៃទី ២១ ខែ កក្កដា ឆ្នាំ ២០២២ ✓

នាយករដ្ឋមន្ត្រី

សម្តេចអគ្គមហាសេនាបតីតេជោ ហ៊ុន សែន

កន្លែងទទួល
- ក្រសួងព្រះបរមរាជវាំង
- អគ្គលេខាធិការដ្ឋានក្រុមប្រឹក្សាធម្មនុញ្ញ
- អគ្គលេខាធិការដ្ឋានព្រឹទ្ធសភា
- អគ្គលេខាធិការដ្ឋានរដ្ឋសភា
- ខុទ្ទកាល័យសម្តេចនាយករដ្ឋមន្ត្រី
- ខុទ្ទកាល័យឧបនាយករដ្ឋមន្ត្រី
- ដូចមាត្រា ២
- រាជកិច្ច
- ឯកសារ-កាលប្បវត្តិ

ព្រះរាជាណាចក្រកម្ពុជា

ជាតិ សាសនា ព្រះមហាក្សត្រ

រាជរដ្ឋាភិបាលកម្ពុជា

លេខ : ៥៥០ អនក្រ.បក

អនុក្រឹត្យ
ស្តីពីការជូនមេដាយមុនីសារាភ័ណ្ឌ
រាជរដ្ឋាភិបាល

-បានឃើញរដ្ឋធម្មនុញ្ញនៃព្រះរាជាណាចក្រកម្ពុជា

-បានឃើញព្រះរាជក្រឹត្យលេខ នស/រកត/០៩១៨/៩២៥ ចុះថ្ងៃទី៦ ខែកញ្ញា ឆ្នាំ២០១៨ ស្តីពីការតែងតាំងរាជរដ្ឋាភិបាលនៃព្រះរាជាណាចក្រកម្ពុជា

-បានឃើញព្រះរាជក្រឹត្យលេខ នស/រកត/០៣២០/៤២១ ចុះថ្ងៃទី៣០ ខែមីនា ឆ្នាំ២០២០ ស្តីពីការតែងតាំង និងកែសម្រួលសមាសភាពរាជរដ្ឋាភិបាលនៃព្រះរាជាណាចក្រកម្ពុជា

-បានឃើញព្រះរាជក្រមលេខ នស/រកម/០៦១៨/០១២ ចុះថ្ងៃទី២៨ ខែមិថុនា ឆ្នាំ២០១៨ ដែលប្រកាសអោយប្រើច្បាប់ស្តីពីការរៀបចំ និងការប្រព្រឹត្តទៅនៃគណៈរដ្ឋមន្ត្រី

-បានឃើញព្រះរាជក្រឹត្យលេខ ជស/រកត/១០៩៥/០១ ចុះថ្ងៃទី៥ ខែតុលា ឆ្នាំ១៩៩៥ ស្តីពីការបង្កើត និងប្រើប្រាស់គ្រឿងឥស្សរិយយសនៃព្រះរាជាណាចក្រកម្ពុជា

-តាមសំណើរបស់រដ្ឋមន្ត្រីក្រសួងអប់រំ យុវជន និងកីឡា

សម្រេច

មាត្រា១.-បំពាក់មេដាយ**មុនីសារាភ័ណ្ឌ** ថ្នាក់ **អស្សឫទ្ធិ** ជូនបុគ្គលិកអប់រំ ចំនួន ២រូប ដែលមានស្នាដៃល្អក្នុងការអភិវឌ្ឍវិស័យអប់រំនៅកម្ពុជាកន្លងមក ដូចមានរាយនាមខាងក្រោម៖

១- ឯកឧត្តមបណ្ឌិត ហុង គឹមជាង នាយកវិទ្យាស្ថានបច្ចេកវិទ្យាកំពង់ស្ពឺ

២- ឯកឧត្តមបណ្ឌិត ប៊ិច សៀង នាយកវិទ្យាស្ថានបច្ចេកវិទ្យាកំពង់ឈើទាល

មាត្រា២.-រដ្ឋមន្ត្រីទទួលបន្ទុកទីស្តីការគណៈរដ្ឋមន្ត្រី រដ្ឋមន្ត្រីក្រសួងសេដ្ឋកិច្ច និងហិរញ្ញវត្ថុ រដ្ឋមន្ត្រីក្រសួងមុខងារសាធារណៈ រដ្ឋមន្ត្រីក្រសួងអប់រំ យុវជន និងកីឡា និងសាមីខ្លួន ត្រូវទទួលបន្ទុកអនុវត្តអនុក្រឹត្យនេះតាមភារកិច្ចរៀងៗខ្លួនចាប់ពីថ្ងៃចុះហត្ថលេខាតទៅ។

ថ្ងៃព្រហស្បតិ៍ ៨ រោច ខែ អាសាឍ ឆ្នាំខាល ចត្វាស័ក ព.ស. ២៥៦៦

ធ្វើនៅរាជធានីភ្នំពេញថ្ងៃទី ២១ ខែ កក្កដា ឆ្នាំ ២០២២

នាយករដ្ឋមន្ត្រី

សម្តេចអគ្គមហាសេនាបតីតេជោ ហ៊ុន សែន

កន្លែងទទួល៖

-ក្រសួងព្រះបរមរាជវាំង
-អគ្គលេខាធិការដ្ឋានក្រុមប្រឹក្សាធម្មនុញ្ញ
-អគ្គលេខាធិការដ្ឋានព្រឹទ្ធសភា
-អគ្គលេខាធិការដ្ឋានរដ្ឋសភា
-ខុទ្ទកាល័យសម្តេចនាយករដ្ឋមន្ត្រី
-ខុទ្ទកាល័យឧបនាយករដ្ឋមន្ត្រី
-ដូចមាត្រា១ និងមាត្រា២
-រាជកិច្ច
-ឯកសារ-កាលប្បវត្តិ

ព្រះរាជាណាចក្រកម្ពុជា

ជាតិ សាសនា ព្រះមហាក្សត្រ

រាជរដ្ឋាភិបាលកម្ពុជា

លេខ:៥៥១.អនក្រ.តត

អនុក្រឹត្យ

ស្តីពី

ការតាំងស៊ប់ក្នុងក្របខ័ណ្ឌមន្ត្រីរាជការ

រាជរដ្ឋាភិបាល

- បានឃើញរដ្ឋធម្មនុញ្ញ នៃព្រះរាជាណាចក្រកម្ពុជា
- បានឃើញព្រះរាជក្រឹត្យលេខ នស/រកត/០៩១៨/៩២៥ ចុះថ្ងៃទី ០៦ ខែ កញ្ញា ឆ្នាំ ២០១៨ ស្តីពីការតែងតាំងរាជរដ្ឋាភិបាល នៃព្រះរាជាណាចក្រកម្ពុជា
- បានឃើញព្រះរាជក្រឹត្យលេខ នស/រកត/០៣២០/៤២១ ចុះថ្ងៃទី ៣០ ខែ មីនា ឆ្នាំ ២០២០ ស្តីពីការតែងតាំង និងកែសម្រួលសមាសភាពរាជរដ្ឋាភិបាល នៃព្រះរាជាណាចក្រកម្ពុជា
- បានឃើញព្រះរាជក្រមលេខ នស/រកម/០៦១៨/០១២ ចុះថ្ងៃទី ២៨ ខែ មិថុនា ឆ្នាំ ២០១៨ ដែលប្រកាសឱ្យប្រើច្បាប់ស្តីពីការរៀបចំ និងការប្រព្រឹត្តទៅ នៃគណៈរដ្ឋមន្ត្រី
- បានឃើញព្រះរាជក្រមលេខ ០៦/នស/៩៤ ចុះថ្ងៃទី ៣០ ខែ តុលា ឆ្នាំ ១៩៩៤ ដែលប្រកាសឱ្យប្រើច្បាប់ស្តីពីសហលក្ខន្តិកៈមន្ត្រីរាជការស៊ីវិល នៃព្រះរាជាណាចក្រកម្ពុជា
- បានឃើញព្រះរាជក្រមលេខ នស/រកម/០១៩៦/១៨ ចុះថ្ងៃទី ២៤ ខែ មករា ឆ្នាំ ១៩៩៦ ដែលប្រកាសឱ្យប្រើច្បាប់ស្តីពីការបង្កើតក្រសួងសេដ្ឋកិច្ច និងហិរញ្ញវត្ថុ
- បានឃើញព្រះរាជក្រឹត្យលេខ នស/រកត/០៦០២/១៥២ ចុះថ្ងៃទី ០៩ ខែ មិថុនា ឆ្នាំ ២០០២ ស្តីពីលក្ខន្តិកៈដោយឡែក នៃក្របខ័ណ្ឌមន្ត្រីបច្ចេកទេសមធ្យម
- បានឃើញព្រះរាជក្រឹត្យលេខ នស/រកត/១០១៤/១១៧៥ ចុះថ្ងៃទី ០២ ខែ តុលា ឆ្នាំ ២០១៤ ស្តីពីគោលការណ៍រួមនៃការរៀបចំមុខងារសាធារណៈរបស់រដ្ឋ
- បានឃើញអនុក្រឹត្យលេខ ៤៨៨ អនក្រ.បក ចុះថ្ងៃទី ១៦ ខែ កញ្ញា ឆ្នាំ ២០១៣ ស្តីពីការរៀបចំ និងការប្រព្រឹត្តទៅរបស់ក្រសួងសេដ្ឋកិច្ច និងហិរញ្ញវត្ថុ
- យោងតាមសំណើរបស់រដ្ឋមន្ត្រីក្រសួងមុខងារសាធារណៈ

សម្រេច

មាត្រា ១ .- តាំងស៊ប់ក្នុងក្របខ័ណ្ឌដល់មន្ត្រីរាជការចំនួន ០៣ រូប ទៅក្នុងឋានន្តរស័ក្តិមន្ត្រីបច្ចេកទេសមធ្យម នៃក្របខ័ណ្ឌមន្ត្រីបច្ចេកទេសមធ្យម នៅក្រសួងសេដ្ឋកិច្ច និងហិរញ្ញវត្ថុ ចាប់ពីថ្ងៃទី ០១ ខែ មករា ឆ្នាំ ២០២២ ដូចមានរាយនាមខាងក្រោម ៖

១-លោកស្រី **ខៀម ច័ន្ទមលក្ខិ** មន្ត្រីបច្ចេកទេសមធ្យម ថ្នាក់លេខ ៤

២-លោក **កៅ ម៉ៃដាទីហ្សា** មន្ត្រីបច្ចេកទេសមធ្យម ថ្នាក់លេខ ៤

៣-លោកស្រី **ពេជ្រ សម្បត្តិមុនីវណ្ណា** មន្ត្រីបច្ចេកទេសមធ្យម ថ្នាក់លេខ ៤

មាត្រា ២ .- រដ្ឋមន្ត្រីទទួលបន្ទុកទីស្តីការគណៈរដ្ឋមន្ត្រី រដ្ឋមន្ត្រីក្រសួងសេដ្ឋកិច្ច និងហិរញ្ញវត្ថុ រដ្ឋមន្ត្រីក្រសួងមុខងារសាធារណៈ រដ្ឋមន្ត្រីគ្រប់ក្រសួង និងប្រធានគ្រប់ស្ថាប័នដែលពាក់ព័ន្ធ និងសាមីខ្លួនដូចមានចែងក្នុងមាត្រា ១ ខាងលើ ត្រូវទទួលបន្ទុកអនុវត្តអនុក្រឹត្យនេះតាមភារកិច្ចរៀងៗខ្លួនចាប់ពីថ្ងៃចុះហត្ថលេខាតទៅ។

ថ្ងៃ ព្រហស្បតិ៍ ៨ រោច ខែ អាសាឍ ឆ្នាំ ខាល ចត្វាស័ក ព.ស ២៥៦៦

ធ្វើនៅរាជធានីភ្នំពេញ ថ្ងៃទី ២១ ខែ កក្កដា ឆ្នាំ ២០២២

នាយករដ្ឋមន្ត្រី

សម្តេចអគ្គមហាសេនាបតីតេជោ ហ៊ុន សែន

កន្លែងទទួល

- *ក្រសួងព្រះបរមរាជវាំង*
- *អគ្គលេខាធិការដ្ឋានក្រុមប្រឹក្សាធម្មនុញ្ញ*
- *អគ្គលេខាធិការដ្ឋានព្រឹទ្ធសភា*
- *អគ្គលេខាធិការដ្ឋានរដ្ឋសភា*
- *ខុទ្ទកាល័យសម្តេចតេជោ នាយករដ្ឋមន្ត្រី*
- *ខុទ្ទកាល័យឧបនាយករដ្ឋមន្ត្រី*
- *ដូចមាត្រា ២*
- *រាជកិច្ច*
- *ឯកសារ-កាលប្បវត្តិ*

ព្រះរាជាណាចក្រកម្ពុជា
ជាតិ សាសនា ព្រះមហាក្សត្រ

រាជរដ្ឋាភិបាលកម្ពុជា
លេខ:៥៥២.អនក្រ.តត

អនុក្រឹត្យ
ស្តីពី
ការតម្លើងឋានន្តរស័ក្តិ និងថ្នាក់មន្ត្រីរាជការ

រាជរដ្ឋាភិបាល

- បានឃើញរដ្ឋធម្មនុញ្ញ នៃព្រះរាជាណាចក្រកម្ពុជា
- បានឃើញព្រះរាជក្រឹត្យលេខ នស/រកត/០៩១៨/៩២៥ ចុះថ្ងៃទី០៦ ខែកញ្ញា ឆ្នាំ២០១៨ ស្តីពីការតែងតាំងរាជរដ្ឋាភិបាល នៃព្រះរាជាណាចក្រកម្ពុជា
- បានឃើញព្រះរាជក្រឹត្យលេខ នស/រកត/០៣២០/៤២១ ចុះថ្ងៃទី៣០ ខែមីនា ឆ្នាំ២០២០ ស្តីពីការតែងតាំង និងកែសម្រួលសមាសភាពរាជរដ្ឋាភិបាល នៃព្រះរាជាណាចក្រកម្ពុជា
- បានឃើញព្រះរាជក្រមលេខ នស/រកម/០៦១៨/០១២ ចុះថ្ងៃទី២៨ ខែមិថុនា ឆ្នាំ២០១៨ ដែលប្រកាសឱ្យប្រើច្បាប់ស្តីពីការរៀបចំ និងការប្រព្រឹត្តទៅនៃគណៈរដ្ឋមន្ត្រី
- បានឃើញព្រះរាជក្រមលេខ ០៦/នស/៩៤ ចុះថ្ងៃទី៣០ ខែតុលា ឆ្នាំ១៩៩៤ ដែលប្រកាសឱ្យប្រើច្បាប់ស្តីពីសហលក្ខន្តិកៈមន្ត្រីរាជការស៊ីវិល នៃព្រះរាជាណាចក្រកម្ពុជា
- បានឃើញព្រះរាជក្រមលេខ នស/រកម/០១៩៦/៩៦ ចុះថ្ងៃទី២៤ ខែមករា ឆ្នាំ១៩៩៦ ដែលប្រកាសឱ្យប្រើច្បាប់ស្តីពីការបង្កើតក្រសួងធម្មការ និងសាសនា
- បានឃើញព្រះរាជក្រឹត្យលេខ ជស/រកត/០៣០០/១១៦ ចុះថ្ងៃទី០៣ ខែមីនា ឆ្នាំ២០០០ ស្តីពីលក្ខន្តិកៈដោយឡែក នៃក្របខ័ណ្ឌមន្ត្រីគ្រប់គ្រងរដ្ឋបាល
- បានឃើញព្រះរាជក្រឹត្យលេខ នស/រកត/០៧០១/២៤០ ចុះថ្ងៃទី២៣ ខែកក្កដា ឆ្នាំ២០០១ ស្តីពីលក្ខន្តិកៈដោយឡែក នៃក្របខ័ណ្ឌគ្រូបង្រៀនកម្រិតឧត្តម
- បានឃើញព្រះរាជក្រឹត្យលេខ នស/រកត/១០១៤/១១៧៥ ចុះថ្ងៃទី០២ ខែតុលា ឆ្នាំ២០១៤ ស្តីពីគោលការណ៍រួមនៃការរៀបចំមុខងារសាធារណៈរបស់រដ្ឋ
- បានឃើញអនុក្រឹត្យលេខ ១៥៤ អនក្រ.បក ចុះថ្ងៃទី១១ ខែកក្កដា ឆ្នាំ២០១១ ស្តីពីការរៀបចំ និងការប្រព្រឹត្តទៅរបស់ក្រសួងធម្មការ និងសាសនា
- យោងតាមសំណើរបស់រដ្ឋមន្ត្រីក្រសួងមុខងារសាធារណៈ

សម្រេច

មាត្រា ១ : តម្លើងឋានន្តរស័ក្តិ និងថ្នាក់ប្រចាំឆ្នាំ ដល់មន្ត្រីរាជការចំនួន **១២១ រូប** នៃក្របខ័ណ្ឌមន្ត្រីគ្រប់គ្រងរដ្ឋបាល នៅក្រសួងធម្មការ និងសាសនា ចាប់ពីថ្ងៃទី**១៣ ខែមេសា ឆ្នាំ២០២២** ដូចមានរាយនាមខាងក្រោម ៖

១-លោក **កែន សុធី**	ពីរមន្ត្រី ថ្នាក់លេខ ២	មកជា ថ្នាក់លេខ ១
២-លោកស្រី **ប៉ែន ច័ន្ទចរិយា**	ពីរមន្ត្រី ថ្នាក់លេខ ២	មកជា ថ្នាក់លេខ ១

៣-លោក **ម៉ៀច អ៊ាច**	ពីវរមន្ត្រី ថ្នាក់លេខ ២	មកជា ថ្នាក់លេខ ១
៤-លោក **នាក់ យិតថូ**	ពីវរមន្ត្រី ថ្នាក់លេខ ២	មកជា ថ្នាក់លេខ ១
៥-លោក **ផាន់ ឡើន**	ពីវរមន្ត្រី ថ្នាក់លេខ ២	មកជា ថ្នាក់លេខ ១
៦-លោក **ផូ សារី**	ពីវរមន្ត្រី ថ្នាក់លេខ ២	មកជា ថ្នាក់លេខ ១
៧-លោក **ឈឹម ច័ន្ទឬទ្ធី**	ពីវរមន្ត្រី ថ្នាក់លេខ ២	មកជា ថ្នាក់លេខ ១
៨-លោក **ឈឹម សីហា**	ពីវរមន្ត្រី ថ្នាក់លេខ ២	មកជា ថ្នាក់លេខ ១
៩-លោក **ឯម សេនាមុន្នី**	ពីវរមន្ត្រី ថ្នាក់លេខ ២	មកជា ថ្នាក់លេខ ១
១០-លោក **រុន សារី**	ពីវរមន្ត្រី ថ្នាក់លេខ ២	មកជា ថ្នាក់លេខ ១
១១-លោក **ចេង ដារ៉ា**	ពីវរមន្ត្រី ថ្នាក់លេខ ២	មកជា ថ្នាក់លេខ ១
១២-លោក **សៀន ស៊ុយឆាយ**	ពីវរមន្ត្រី ថ្នាក់លេខ ២	មកជា ថ្នាក់លេខ ១
១៣-លោក **សៅ សារ៉ន**	ពីវរមន្ត្រី ថ្នាក់លេខ ២	មកជា ថ្នាក់លេខ ១
១៤-លោកស្រី **ហ៊ិន ច័ន្ទសុជាតា**	ពីវរមន្ត្រី ថ្នាក់លេខ ២	មកជា ថ្នាក់លេខ ១
១៥-លោក **ប៉ែន ឬទ្ធី**	ពីវរមន្ត្រី ថ្នាក់លេខ ៣	មកជា ថ្នាក់លេខ ២
១៦-លោក **ផែន សុផាត**	ពីវរមន្ត្រី ថ្នាក់លេខ ៣	មកជា ថ្នាក់លេខ ២
១៧-លោក **ភង ឌីណាត**	ពីវរមន្ត្រី ថ្នាក់លេខ ៣	មកជា ថ្នាក់លេខ ២
១៨-លោក **ម៉ៀច អែម**	ពីវរមន្ត្រី ថ្នាក់លេខ ៣	មកជា ថ្នាក់លេខ ២
១៩-លោកស្រី **ទុំ ចាន់ណោ**	ពីវរមន្ត្រី ថ្នាក់លេខ ៣	មកជា ថ្នាក់លេខ ២
២០-លោក **ស៊ីន សុធា**	ពីវរមន្ត្រី ថ្នាក់លេខ ៣	មកជា ថ្នាក់លេខ ២
២១-លោក **កេត ញឹប**	ពីវរមន្ត្រី ថ្នាក់លេខ ៣	មកជា ថ្នាក់លេខ ២
២២-លោក **សរ លីនដា**	ពីវរមន្ត្រី ថ្នាក់លេខ ៣	មកជា ថ្នាក់លេខ ២
២៣-លោក **ភង ជឿន**	ពីវរមន្ត្រី ថ្នាក់លេខ ៣	មកជា ថ្នាក់លេខ ២
២៤-លោក **សុខ សុផា**	ពីវរមន្ត្រី ថ្នាក់លេខ ៣	មកជា ថ្នាក់លេខ ២
២៥-លោក **ខន សុផាន់ណារ៉ា**	ពីវរមន្ត្រី ថ្នាក់លេខ ៣	មកជា ថ្នាក់លេខ ២
២៦-លោក **ភន ប៊ុនថាន**	ពីវរមន្ត្រី ថ្នាក់លេខ ៣	មកជា ថ្នាក់លេខ ២
២៧-លោក **សៅ ស្ទួនសីលា**	ពីវរមន្ត្រី ថ្នាក់លេខ ៣	មកជា ថ្នាក់លេខ ២
២៨-លោកស្រី **ចាន់ រ័ត្ននា**	ពីវរមន្ត្រី ថ្នាក់លេខ ៣	មកជា ថ្នាក់លេខ ២
២៩-លោក **រី សុភាព**	ពីវរមន្ត្រី ថ្នាក់លេខ ៣	មកជា ថ្នាក់លេខ ២
៣០-លោកស្រី **សាឯម គន្ធា**	ពីវរមន្ត្រី ថ្នាក់លេខ ៣	មកជា ថ្នាក់លេខ ២
៣១-លោក **ឌួង ពួង**	ពីវរមន្ត្រី ថ្នាក់លេខ ៣	មកជា ថ្នាក់លេខ ២
៣២-លោក **មោក ឡួនលីណា**	ពីវរមន្ត្រី ថ្នាក់លេខ ៣	មកជា ថ្នាក់លេខ ២
៣៣-លោក **គឹម ជួប**	ពីវរមន្ត្រី ថ្នាក់លេខ ៣	មកជា ថ្នាក់លេខ ២
៣៤-លោក **ហាង វ៉ាន់ដេត**	ពីវរមន្ត្រី ថ្នាក់លេខ ៣	មកជា ថ្នាក់លេខ ២
៣៥-លោក **ស្រី សុវណ្ណមុនី**	ពីវរមន្ត្រី ថ្នាក់លេខ ៣	មកជា ថ្នាក់លេខ ២
៣៦-លោកស្រី **គង់ សោភ័ណ្ឌ**	ពីវរមន្ត្រី ថ្នាក់លេខ ៣	មកជា ថ្នាក់លេខ ២
៣៧-ឯកឧត្តម **ស៊ិន សុវណ្ណនិ**	ពីវរមន្ត្រី ថ្នាក់លេខ ៤	មកជា ថ្នាក់លេខ ៣
៣៨-លោក **ហែម ធន**	ពីវរមន្ត្រី ថ្នាក់លេខ ៤	មកជា ថ្នាក់លេខ ៣
៣៩-លោក **ជួង វ៉ាន**	ពីវរមន្ត្រី ថ្នាក់លេខ ៤	មកជា ថ្នាក់លេខ ៣
៤០-លោក **សោម ផាន់ណា**	ពីវរមន្ត្រី ថ្នាក់លេខ ៤	មកជា ថ្នាក់លេខ ៣

៤១-លោក **ម៉េង សាម៉េត**	ពីវរមន្ត្រី ថ្នាក់លេខ ៤	មកជា ថ្នាក់លេខ ៣
៤២-លោក **ជុំ ឯម**	ពីវរមន្ត្រី ថ្នាក់លេខ ៤	មកជា ថ្នាក់លេខ ៣
៤៣-លោក **ប៉ោ សុវណ្ណា**	ពីវរមន្ត្រី ថ្នាក់លេខ ៤	មកជា ថ្នាក់លេខ ៣
៤៤-លោក **ស្ងួ ផារី**	ពីវរមន្ត្រី ថ្នាក់លេខ ៤	មកជា ថ្នាក់លេខ ៣
៤៥-លោកស្រី **ញ៉ៀម ច័ន្ទលក្ខិណា**	ពីវរមន្ត្រី ថ្នាក់លេខ ៤	មកជា ថ្នាក់លេខ ៣
៤៦-លោក **ទេព ច័ន្ទរតនា**	ពីវរមន្ត្រី ថ្នាក់លេខ ៤	មកជា ថ្នាក់លេខ ៣
៤៧-លោកស្រី **ស្រេង គីមហួត**	ពីវរមន្ត្រី ថ្នាក់លេខ ៤	មកជា ថ្នាក់លេខ ៣
៤៨-លោក **ថន សុធា**	ពីវរមន្ត្រី ថ្នាក់លេខ ៤	មកជា ថ្នាក់លេខ ៣
៤៩-លោក **ទិត សាវឿន**	ពីវរមន្ត្រី ថ្នាក់លេខ ៤	មកជា ថ្នាក់លេខ ៣
៥០-លោក **ផន សុខា**	ពីវរមន្ត្រី ថ្នាក់លេខ ៤	មកជា ថ្នាក់លេខ ៣
៥១-លោក **ឡេង ឬទ្ធី**	ពីវរមន្ត្រី ថ្នាក់លេខ ៤	មកជា ថ្នាក់លេខ ៣
៥២-លោក **ឃីត ទីរៈ**	ពីវរមន្ត្រី ថ្នាក់លេខ ៤	មកជា ថ្នាក់លេខ ៣
៥៣-លោក **ជា សុគីម**	ពីវរមន្ត្រី ថ្នាក់លេខ ៤	មកជា ថ្នាក់លេខ ៣
៥៤-លោកស្រី **ស្រេង លីណា**	ពីវរមន្ត្រី ថ្នាក់លេខ ៤	មកជា ថ្នាក់លេខ ៣
៥៥-លោកស្រី **មិន ច័ន្ទលក្ខិណា**	ពីវរមន្ត្រី ថ្នាក់លេខ ៤	មកជា ថ្នាក់លេខ ៣
៥៦-លោក **សុះ ស៊ុបអ៊ី**	ពីវរមន្ត្រី ថ្នាក់លេខ ៤	មកជា ថ្នាក់លេខ ៣
៥៧-លោក **ឆាយ ពេជ្រមុនិន្ទ**	ពីវរមន្ត្រី ថ្នាក់លេខ ៤	មកជា ថ្នាក់លេខ ៣
៥៨-លោក **ព្រហ្ម សុផាត**	ពីវរមន្ត្រី ថ្នាក់លេខ ៤	មកជា ថ្នាក់លេខ ៣
៥៩-លោក **ហាឡ្យ សុធារ៉ា**	ពីវរមន្ត្រី ថ្នាក់លេខ ៤	មកជា ថ្នាក់លេខ ៣
៦០-លោក **យិន គីមយី**	ពីវរមន្ត្រី ថ្នាក់លេខ ៤	មកជា ថ្នាក់លេខ ៣
៦១-លោក **ជឹម កុសល**	ពីវរមន្ត្រី ថ្នាក់លេខ ៤	មកជា ថ្នាក់លេខ ៣
៦២-លោក **នេត្រ តារា**	ពីវរមន្ត្រី ថ្នាក់លេខ ៤	មកជា ថ្នាក់លេខ ៣
៦៣-លោក **សំ សាវឿន**	ពីវរមន្ត្រី ថ្នាក់លេខ ៤	មកជា ថ្នាក់លេខ ៣
៦៤-លោក **ចៅ លន់តូរ៉ា**	ពីវរមន្ត្រី ថ្នាក់លេខ ៤	មកជា ថ្នាក់លេខ ៣
៦៥-លោក **អ៊ុត ប៊ុនឈឿន**	ពីវរមន្ត្រី ថ្នាក់លេខ ៤	មកជា ថ្នាក់លេខ ៣
៦៦-លោក **ម៉ន ញ៉ូដាលី**	ពីអនុមន្ត្រី ថ្នាក់លេខ ១	មកជាវរមន្ត្រី ថ្នាក់លេខ ៤
៦៧-លោក **ម៉ែត ប៉ូលីន**	ពីអនុមន្ត្រី ថ្នាក់លេខ ១	មកជាវរមន្ត្រី ថ្នាក់លេខ ៤
៦៨-លោក **ដោក ណារ៉ុន**	ពីអនុមន្ត្រី ថ្នាក់លេខ ១	មកជាវរមន្ត្រី ថ្នាក់លេខ ៤
៦៩-លោក **ឆន សំណាង**	ពីអនុមន្ត្រី ថ្នាក់លេខ ១	មកជាវរមន្ត្រី ថ្នាក់លេខ ៤
៧០-លោក **ចាំ រស្មី**	ពីអនុមន្ត្រី ថ្នាក់លេខ ១	មកជាវរមន្ត្រី ថ្នាក់លេខ ៤
៧១-លោក **ហ៊ីរ ស៊ីលីន**	ពីអនុមន្ត្រី ថ្នាក់លេខ ១	មកជាវរមន្ត្រី ថ្នាក់លេខ ៤
៧២-លោក **អុន សុវណ្ណារិទ្ធ**	ពីអនុមន្ត្រី ថ្នាក់លេខ ១	មកជាវរមន្ត្រី ថ្នាក់លេខ ៤
៧៣-លោក **ម៉ាន់ មីហ្សា**	ពីអនុមន្ត្រី ថ្នាក់លេខ ១	មកជាវរមន្ត្រី ថ្នាក់លេខ ៤
៧៤-លោកស្រី **ម៉ឹង មុំ**	ពីអនុមន្ត្រី ថ្នាក់លេខ ១	មកជាវរមន្ត្រី ថ្នាក់លេខ ៤
៧៥-លោក **គាំ ដាំផេង**	ពីអនុមន្ត្រី ថ្នាក់លេខ ១	មកជាវរមន្ត្រី ថ្នាក់លេខ ៤
៧៦-លោក **កុក សុខា**	ពីអនុមន្ត្រី ថ្នាក់លេខ ១	មកជាវរមន្ត្រី ថ្នាក់លេខ ៤
៧៧-លោក **លិញ ម៉ៅ**	ពីអនុមន្ត្រី ថ្នាក់លេខ ១	មកជាវរមន្ត្រី ថ្នាក់លេខ ៤
៧៨-លោក **ជា រដ្ឋា**	ពីអនុមន្ត្រី ថ្នាក់លេខ ១	មកជាវរមន្ត្រី ថ្នាក់លេខ ៤

៧៩-លោក **ហុង ពេជ្រ**	ពីអនុមន្ត្រី ថ្នាក់លេខ ១	មកជាវរមន្ត្រី ថ្នាក់លេខ ៤
៨០-លោកស្រី **អឿន សម្បត្តិ**	ពីអនុមន្ត្រី ថ្នាក់លេខ ១	មកជាវរមន្ត្រី ថ្នាក់លេខ ៤
៨១-លោកស្រី **សយ សំអុល**	ពីអនុមន្ត្រី ថ្នាក់លេខ ១	មកជាវរមន្ត្រី ថ្នាក់លេខ ៤
៨២-លោកស្រី **ជ្រា សៃសុភណិកា**	ពីអនុមន្ត្រី ថ្នាក់លេខ ១	មកជាវរមន្ត្រី ថ្នាក់លេខ ៤
៨៣-លោកស្រី **សេង សាឌុធ**	ពីអនុមន្ត្រី ថ្នាក់លេខ ១	មកជាវរមន្ត្រី ថ្នាក់លេខ ៤
៨៤-លោក **ជា សំអឿន**	ពីអនុមន្ត្រី ថ្នាក់លេខ ១	មកជាវរមន្ត្រី ថ្នាក់លេខ ៤
៨៥-លោក **ជុំ សារ៉ាល់**	ពីអនុមន្ត្រី ថ្នាក់លេខ ១	មកជាវរមន្ត្រី ថ្នាក់លេខ ៤
៨៦-លោកស្រី **គ្រួច គន្ធា**	ពីអនុមន្ត្រី ថ្នាក់លេខ ១	មកជាវរមន្ត្រី ថ្នាក់លេខ ៤
៨៧-លោក **គន់ សារ៉ាន់**	ពីអនុមន្ត្រី ថ្នាក់លេខ ១	មកជាវរមន្ត្រី ថ្នាក់លេខ ៤
៨៨-លោក **ទ្រី សុភ័ក្ត្រ**	ពីអនុមន្ត្រី ថ្នាក់លេខ ១	មកជាវរមន្ត្រី ថ្នាក់លេខ ៤
៨៩-លោកស្រី **ឥន្ទ ណាវី**	ពីអនុមន្ត្រី ថ្នាក់លេខ ១	មកជាវរមន្ត្រី ថ្នាក់លេខ ៤
៩០-លោកស្រី **ជុំ ចន្ទី**	ពីអនុមន្ត្រី ថ្នាក់លេខ ១	មកជាវរមន្ត្រី ថ្នាក់លេខ ៤
៩១-លោក **តោគ សំអឿន**	ពីអនុមន្ត្រី ថ្នាក់លេខ ១	មកជាវរមន្ត្រី ថ្នាក់លេខ ៤
៩២-លោក **ហ៊ាន រេន**	ពីអនុមន្ត្រី ថ្នាក់លេខ ១	មកជាវរមន្ត្រី ថ្នាក់លេខ ៤
៩៣-លោកស្រី **យិន គីមយាង**	ពីអនុមន្ត្រី ថ្នាក់លេខ ១	មកជាវរមន្ត្រី ថ្នាក់លេខ ៤
៩៤-លោក **អ៊ុន សុភាព**	ពីអនុមន្ត្រី ថ្នាក់លេខ ១	មកជាវរមន្ត្រី ថ្នាក់លេខ ៤
៩៥-លោក **ជា សារិទ្ធិ**	ពីអនុមន្ត្រី ថ្នាក់លេខ ១	មកជាវរមន្ត្រី ថ្នាក់លេខ ៤
៩៦-លោក **ឡាំ បៃ**	ពីអនុមន្ត្រី ថ្នាក់លេខ ១	មកជាវរមន្ត្រី ថ្នាក់លេខ ៤
៩៧-លោក **ខាន់ ច័ន្ទភូឡា**	ពីអនុមន្ត្រី ថ្នាក់លេខ ១	មកជាវរមន្ត្រី ថ្នាក់លេខ ៤
៩៨-លោក **ឃឹម សុភ័ក្ត្រ**	ពីអនុមន្ត្រី ថ្នាក់លេខ ១	មកជាវរមន្ត្រី ថ្នាក់លេខ ៤
៩៩-លោក **ឡុន ច័ន្ទវឌ្ឍនា**	ពីអនុមន្ត្រី ថ្នាក់លេខ ១	មកជាវរមន្ត្រី ថ្នាក់លេខ ៤
១០០-លោក **ស៊ឹម ចាន់ណា**	ពីអនុមន្ត្រី ថ្នាក់លេខ ១	មកជាវរមន្ត្រី ថ្នាក់លេខ ៤
១០១-លោកស្រី **ឡាយ រតនា**	ពីអនុមន្ត្រី ថ្នាក់លេខ ១	មកជាវរមន្ត្រី ថ្នាក់លេខ ៤
១០២-លោកស្រី **អ៊ុច ថាវរី**	ពីអនុមន្ត្រី ថ្នាក់លេខ ១	មកជាវរមន្ត្រី ថ្នាក់លេខ ៤
១០៣-លោក **សោម ភុសល្យ**	ពីអនុមន្ត្រី ថ្នាក់លេខ ១	មកជាវរមន្ត្រី ថ្នាក់លេខ ៤
១០៤-លោកស្រី **តូ កែវរស្មី**	ពីអនុមន្ត្រី ថ្នាក់លេខ ១	មកជាវរមន្ត្រី ថ្នាក់លេខ ៤
១០៥-លោក **ប៊ុន បោ**	ពីអនុមន្ត្រី ថ្នាក់លេខ ១	មកជាវរមន្ត្រី ថ្នាក់លេខ ៤
១០៦-លោក **ឡៃ រតនៈ**	ពីអនុមន្ត្រី ថ្នាក់លេខ ១	មកជាវរមន្ត្រី ថ្នាក់លេខ ៤
១០៧-លោក **ផាន់ ឃាង**	ពីអនុមន្ត្រី ថ្នាក់លេខ ១	មកជាវរមន្ត្រី ថ្នាក់លេខ ៤
១០៨-លោក **សែម ផុន**	ពីអនុមន្ត្រី ថ្នាក់លេខ ១	មកជាវរមន្ត្រី ថ្នាក់លេខ ៤
១០៩-លោក **ខា ស៊ីគន់**	ពីអនុមន្ត្រី ថ្នាក់លេខ ១	មកជាវរមន្ត្រី ថ្នាក់លេខ ៤
១១០-លោក **ម៉ឹង មុនីតារា**	ពីអនុមន្ត្រី ថ្នាក់លេខ ១	មកជាវរមន្ត្រី ថ្នាក់លេខ ៤
១១១-លោកស្រី **ហេង ណៃរ៉ាង**	ពីអនុមន្ត្រី ថ្នាក់លេខ ១	មកជាវរមន្ត្រី ថ្នាក់លេខ ៤
១១២-លោក **អ៊ូ សុផាត**	ពីអនុមន្ត្រី ថ្នាក់លេខ ១	មកជាវរមន្ត្រី ថ្នាក់លេខ ៤
១១៣-លោក **វណ្ណា សេរីបុត្រ**	ពីអនុមន្ត្រី ថ្នាក់លេខ ១	មកជាវរមន្ត្រី ថ្នាក់លេខ ៤
១១៤-លោក **បុណ្យ ប៊ុនជីង**	ពីអនុមន្ត្រី ថ្នាក់លេខ ១	មកជាវរមន្ត្រី ថ្នាក់លេខ ៤
១១៥-លោក **ស្រេង សីហានាថ**	ពីអនុមន្ត្រី ថ្នាក់លេខ ១	មកជាវរមន្ត្រី ថ្នាក់លេខ ៤
១១៦-លោក **អ៊ឹម ស៊ីណារ៉េត**	ពីអនុមន្ត្រី ថ្នាក់លេខ ១	មកជាវរមន្ត្រី ថ្នាក់លេខ ៤

១១៧-លោក **ហ៊ីម ស្រ៊ី**	ពីអនុមន្ត្រី ថ្នាក់លេខ ១	មកជាវរមន្ត្រី ថ្នាក់លេខ ៤
១១៨-លោកស្រី **សំ សុខារី**	ពីអនុមន្ត្រី ថ្នាក់លេខ ១	មកជាវរមន្ត្រី ថ្នាក់លេខ ៤
១១៩-លោក **លឹម វាសនា**	ពីអនុមន្ត្រី ថ្នាក់លេខ ១	មកជាវរមន្ត្រី ថ្នាក់លេខ ៤
១២០-លោក **នួច សុធីរ**	ពីអនុមន្ត្រី ថ្នាក់លេខ ១	មកជាវរមន្ត្រី ថ្នាក់លេខ ៤
១២១-លោកស្រី **ឫទ្ធិ ច័ន្ទលក្ខិណា**	ពីអនុមន្ត្រី ថ្នាក់លេខ ១	មកជាវរមន្ត្រី ថ្នាក់លេខ ៤

មាត្រា ២ : តម្លើងឋានន្តរស័ក្តិ និងថ្នាក់ប្រចាំឆ្នាំ ដល់មន្ត្រីរាជការចំនួន **២៨ រូប** នៃក្របខ័ណ្ឌគ្រូបង្រៀនកម្រិតឧត្តម នៅក្រសួងធម្មការ និងសាសនា ចាប់ពីថ្ងៃទី **១៣** ខែ **មេសា** ឆ្នាំ **២០២២** ដូចមានរាយនាមខាងក្រោម ៖

១-លោក **ខុន សុខនី**	ពីគ្រូបង្រៀនកម្រិតឧត្តមដើមខ្សែ ថ្នាក់លេខ ២ មកជា ថ្នាក់លេខ ១
២-លោក **អែម ឧត្តម**	ពីគ្រូបង្រៀនកម្រិតឧត្តមដើមខ្សែ ថ្នាក់លេខ ២ មកជា ថ្នាក់លេខ ១
៣-លោក **ចេង សុខា**	ពីគ្រូបង្រៀនកម្រិតឧត្តមដើមខ្សែ ថ្នាក់លេខ ២ មកជា ថ្នាក់លេខ ១
៤-លោក **ជា សឿន**	ពីគ្រូបង្រៀនកម្រិតឧត្តមដើមខ្សែ ថ្នាក់លេខ ៣ មកជា ថ្នាក់លេខ ២
៥-លោក **ខុន ថុន**	ពីគ្រូបង្រៀនកម្រិតឧត្តមដើមខ្សែ ថ្នាក់លេខ ៣ មកជា ថ្នាក់លេខ ២
៦-លោក **ឈួន លក្ខ**	ពីគ្រូបង្រៀនកម្រិតឧត្តមដើមខ្សែ ថ្នាក់លេខ ៣ មកជា ថ្នាក់លេខ ២
៧-លោក **ភេង ឃឿង**	ពីគ្រូបង្រៀនកម្រិតឧត្តមដើមខ្សែ ថ្នាក់លេខ ៣ មកជា ថ្នាក់លេខ ២
៨-លោក **រ៉ិត សោរឧត្តរី**	ពីគ្រូបង្រៀនកម្រិតឧត្តមដើមខ្សែ ថ្នាក់លេខ ៣ មកជា ថ្នាក់លេខ ២
៩-លោក **ជ័យ សារឿន**	ពីគ្រូបង្រៀនកម្រិតឧត្តមដើមខ្សែ ថ្នាក់លេខ ៣ មកជា ថ្នាក់លេខ ២
១០-លោក **នួន ថោង**	ពីគ្រូបង្រៀនកម្រិតឧត្តមដើមខ្សែ ថ្នាក់លេខ ៣ មកជា ថ្នាក់លេខ ២
១១-លោក **អ៊ូ ឃាន**	ពីគ្រូបង្រៀនកម្រិតឧត្តមដើមខ្សែ ថ្នាក់លេខ ៣ មកជា ថ្នាក់លេខ ២
១២-លោក **ឈុន សុវណ្ណា**	ពីគ្រូបង្រៀនកម្រិតឧត្តមដើមខ្សែ ថ្នាក់លេខ ៤ មកជា ថ្នាក់លេខ ៣
១៣-លោក **អោម សុផុន**	ពីគ្រូបង្រៀនកម្រិតឧត្តមដើមខ្សែ ថ្នាក់លេខ ៤ មកជា ថ្នាក់លេខ ៣
១៤-លោក **គង់ សុផល**	ពីគ្រូបង្រៀនកម្រិតឧត្តមដើមខ្សែ ថ្នាក់លេខ ៤ មកជា ថ្នាក់លេខ ៣
១៥-លោក **រឿង ពិសី**	ពីគ្រូបង្រៀនកម្រិតឧត្តមដើមខ្សែ ថ្នាក់លេខ ៤ មកជា ថ្នាក់លេខ ៣
១៦-លោក **ឃាង សុភាព**	ពីគ្រូបង្រៀនកម្រិតឧត្តមដើមខ្សែ ថ្នាក់លេខ ៤ មកជា ថ្នាក់លេខ ៣
១៧-លោក **សន ស៊ីន**	ពីគ្រូបង្រៀនកម្រិតឧត្តមដើមខ្សែ ថ្នាក់លេខ ៤ មកជា ថ្នាក់លេខ ៣
១៨-លោក **វឌ្ឍ កុសល**	ពីគ្រូបង្រៀនកម្រិតឧត្តមដើមខ្សែ ថ្នាក់លេខ ៤ មកជា ថ្នាក់លេខ ៣
១៩-លោក **ព្រើន សុវឌ្ឍ**	ពីគ្រូបង្រៀនកម្រិតឧត្តម ថ្នាក់លេខ ១ មកជាគ្រូបង្រៀនកម្រិតឧត្តមដើមខ្សែ ថ្នាក់លេខ ៤
២០-លោក **ដួច ពឿន**	ពីគ្រូបង្រៀនកម្រិតឧត្តម ថ្នាក់លេខ ១ មកជាគ្រូបង្រៀនកម្រិតឧត្តមដើមខ្សែ ថ្នាក់លេខ ៤
២១-លោកស្រី **ប៊ុន ឌីណា**	ពីគ្រូបង្រៀនកម្រិតឧត្តម ថ្នាក់លេខ ១ មកជាគ្រូបង្រៀនកម្រិតឧត្តមដើមខ្សែ ថ្នាក់លេខ ៤
២២-លោកស្រី **វ៉ា ចន្ថន**	ពីគ្រូបង្រៀនកម្រិតឧត្តម ថ្នាក់លេខ ១ មកជាគ្រូបង្រៀនកម្រិតឧត្តមដើមខ្សែ ថ្នាក់លេខ ៤
២៣-លោក **អ៊ុន ឧត្តរី**	ពីគ្រូបង្រៀនកម្រិតឧត្តម ថ្នាក់លេខ ១ មកជាគ្រូបង្រៀនកម្រិតឧត្តមដើមខ្សែ ថ្នាក់លេខ ៤

២៤-លោក **ឃិត បូណា**	ពីគ្រូបង្រៀនកម្រិតឧត្តម ថ្នាក់លេខ ១ មកជាគ្រូបង្រៀនកម្រិតឧត្តមដើមខ្សែ ថ្នាក់លេខ ៤
២៥-លោក **ស៊ិន ធីនី**	ពីគ្រូបង្រៀនកម្រិតឧត្តម ថ្នាក់លេខ ១ មកជាគ្រូបង្រៀនកម្រិតឧត្តមដើមខ្សែ ថ្នាក់លេខ ៤
២៦-លោក **ស៊ីម សុមនា**	ពីគ្រូបង្រៀនកម្រិតឧត្តម ថ្នាក់លេខ ១ មកជាគ្រូបង្រៀនកម្រិតឧត្តមដើមខ្សែ ថ្នាក់លេខ ៤
២៧-លោកស្រី **ហ៊ិន សុចិន្តា**	ពីគ្រូបង្រៀនកម្រិតឧត្តម ថ្នាក់លេខ ១ មកជាគ្រូបង្រៀនកម្រិតឧត្តមដើមខ្សែ ថ្នាក់លេខ ៤
២៨-លោក **ថុល ធីរ៉**	ពីគ្រូបង្រៀនកម្រិតឧត្តម ថ្នាក់លេខ ១ មកជាគ្រូបង្រៀនកម្រិតឧត្តមដើមខ្សែ ថ្នាក់លេខ ៤

មាត្រា ៣ : រដ្ឋមន្ត្រីទទួលបន្ទុកទីស្តីការគណៈរដ្ឋមន្ត្រី រដ្ឋមន្ត្រីក្រសួងសេដ្ឋកិច្ច និងហិរញ្ញវត្ថុ រដ្ឋមន្ត្រីក្រសួងមុខងារសាធារណៈ រដ្ឋមន្ត្រីក្រសួងធម្មការ និងសាសនា រដ្ឋមន្ត្រីគ្រប់ក្រសួង និងប្រធានគ្រប់ស្ថាប័នពាក់ព័ន្ធ និងសាមីខ្លួន ដូចមានចែងក្នុងមាត្រា ១ និងមាត្រា ២ ខាងលើ ត្រូវទទួលបន្ទុកអនុវត្តអនុក្រឹត្យនេះតាមភារកិច្ចរៀងៗខ្លួនចាប់ពីថ្ងៃចុះហត្ថលេខាតទៅ។

ថ្ងៃព្រហស្បតិ៍ ៨ រោច ខែ អាសាឍ ឆ្នាំខាល ចត្វាស័ក ព.ស.២៥៦៦

ធ្វើនៅរាជធានីភ្នំពេញ ថ្ងៃទី ២១ ខែ កក្កដា ឆ្នាំ ២០២២

នាយករដ្ឋមន្ត្រី

សម្តេចអគ្គមហាសេនាបតីតេជោ ហ៊ុន សែន

កន្លែងទទួល

- ក្រសួងព្រះបរមរាជវាំង
- អគ្គលេខាធិការដ្ឋានក្រុមប្រឹក្សាធម្មនុញ្ញ
- អគ្គលេខាធិការដ្ឋានព្រឹទ្ធសភា
- អគ្គលេខាធិការដ្ឋានរដ្ឋសភា
- ខុទ្ទកាល័យសម្តេចតេជោ នាយករដ្ឋមន្ត្រី
- ខុទ្ទកាល័យឧបនាយករដ្ឋមន្ត្រី
- ដូចមាត្រា ៣
- រាជកិច្ច
- ឯកសារ-កាលប្បវត្តិ

ព្រះរាជាណាចក្រកម្ពុជា
ជាតិ សាសនា ព្រះមហាក្សត្រ

រាជរដ្ឋាភិបាលកម្ពុជា
លេខ : ៥៥៣.អនក្រ.តត

អនុក្រឹត្យ
ស្តីពីការជូនមេដាយស្ថាបនាជាតិ
រាជរដ្ឋាភិបាល

- បានឃើញរដ្ឋធម្មនុញ្ញនៃព្រះរាជាណាចក្រកម្ពុជា
- បានឃើញព្រះរាជក្រឹត្យលេខ នស/រកត/០៩១៨/៩២៥ ចុះថ្ងៃទី៦ ខែកញ្ញា ឆ្នាំ២០១៨ ស្តីពីការ តែងតាំងរាជរដ្ឋាភិបាលនៃព្រះរាជាណាចក្រកម្ពុជា
- បានឃើញព្រះរាជក្រឹត្យលេខ នស/រកត/០៣២០/៤២១ ចុះថ្ងៃទី៣០ ខែមីនា ឆ្នាំ២០២០ ស្តីពីការ តែងតាំង និងកែសម្រួលសមាសភាពរាជរដ្ឋាភិបាលនៃព្រះរាជាណាចក្រកម្ពុជា
- បានឃើញព្រះរាជក្រមលេខ នស/រកម/០៦១៨/០១២ ចុះថ្ងៃទី២៨ ខែមិថុនា ឆ្នាំ២០១៨ ដែលប្រកាសឱ្យប្រើច្បាប់ស្តីពីការរៀបចំនិងការប្រព្រឹត្តទៅនៃគណៈរដ្ឋមន្ត្រី
- បានឃើញព្រះរាជក្រឹត្យលេខ ជស/រកត/១០៩៥/០១ ចុះថ្ងៃទី៥ ខែតុលា ឆ្នាំ១៩៩៥ ស្តីពីការបង្កើត និងប្រើប្រាស់គ្រឿងឥស្សរិយយសនៃព្រះរាជាណាចក្រកម្ពុជា
- យោងតាមសំណើរបស់រដ្ឋមន្ត្រីក្រសួងធម្មការនិងសាសនា

សម្រេច

មាត្រា១.-បំពាក់មេដាយ**ស្ថាបនាជាតិ** តាមលំដាប់ថ្នាក់ ជូនសប្បុរសជនចំនួន ១៦រូប ដែលបានបរិច្ចាគធនធានផ្ទាល់ខ្លួនចូលរួមជួយកសាងសមិទ្ធផលនានា នៅវត្តប្រាង្គប្រាសាទារាម (ត្រាង) ឃុំបន្ទាយនាង ស្រុកមង្គលបូរី ខេត្តបន្ទាយមានជ័យកន្លងមក ដូចមានរាយនាមខាងក្រោម៖

ក-មេដាយ**មាសស្ថាបនាជាតិ**

១- ឧបាសក អ៊ឹម សារ៉ាត
២- អ្នកស្រី ហុង មួយ
៣- លោក ហ៊ីល បញ្ញាវិទ្យា

ខ-មេដាយ**សំរឹទ្ធស្ថាបនាជាតិ**

១- ឧបាសក ស៊ិប សុស
២- ឧបាសក យន់ ឡុង
៣- ឧបាសក ធិប រ៉េត

៤- ឧបាសក ឈុំ ម៉ន

៥- ឧបាសិកា ធៀង គីមលៀង

៦- ឧបាសក គាន់ ខានវ៉ាន់ដា

៧- ឧបាសិកា គុម្ព សម្បត្តិ

៨- ឧបាសក មួង ភាន់ ឧបាសិកា ឡាយ បូផាន់

៩- ឧបាសិកា អ៊ាត អេង ឧបាសិកា ឆ័ត្រ នោម

១០- ឧបាសក ផាន់ ទ្រី

១១- ឧបាសិកា ម៉ីវ ឡុង

១២- ឧបាសិកា អង់ ភួន

១៣- ឧបាសក កុច ម៉ាស៊ីម ឧបាសិកា ប្រាក់ ព្រួន

មាត្រា២.- រដ្ឋមន្ត្រីទទួលបន្ទុកទីស្តីការគណៈរដ្ឋមន្ត្រី រដ្ឋមន្ត្រីក្រសួងសេដ្ឋកិច្ចនិងហិរញ្ញវត្ថុ រដ្ឋមន្ត្រីក្រសួងធម្មការនិងសាសនា អភិបាលនៃគណៈអភិបាលខេត្តបន្ទាយមានជ័យ និងសាមីខ្លួន ត្រូវទទួលបន្ទុកអនុវត្តអនុក្រឹត្យនេះ តាមភារកិច្ចរៀងៗខ្លួនចាប់ពីថ្ងៃចុះហត្ថលេខាតទៅ។

ថ្ងៃ ព្រហស្បតិ៍ ៨ រោច ខែ អាសាឍ ឆ្នាំខាល ចត្វាស័ក ព.ស. ២៥៦៦

ធ្វើនៅរាជធានីភ្នំពេញថ្ងៃទី ២១ ខែ កក្កដា ឆ្នាំ២០២២

នាយករដ្ឋមន្ត្រី

សម្តេចអគ្គមហាសេនាបតីតេជោ ហ៊ុន សែន

កន្លែងទទួល៖

-ក្រសួងព្រះបរមរាជវាំង
-អគ្គលេខាធិការដ្ឋានក្រុមប្រឹក្សាធម្មនុញ្ញ
-អគ្គលេខាធិការដ្ឋានព្រឹទ្ធសភា
-អគ្គលេខាធិការដ្ឋានរដ្ឋសភា
-ខុទ្ទកាល័យសម្តេចតេជោនាយករដ្ឋមន្ត្រី
-ខុទ្ទកាល័យឧបនាយករដ្ឋមន្ត្រី
-ដូចមាត្រា១ និងមាត្រា២
-រាជកិច្ច
-ឯកសារ កាលប្បវត្តិ

ព្រះរាជាណាចក្រកម្ពុជា
ជាតិ សាសនា ព្រះមហាក្សត្រ

រាជរដ្ឋាភិបាលកម្ពុជា
លេខ : ៥៥៤.អនក្រ.តត

អនុក្រឹត្យ
ស្តីពីការជូនមេដាយស្ថាបនាជាតិ
រាជរដ្ឋាភិបាល

- បានឃើញរដ្ឋធម្មនុញ្ញនៃព្រះរាជាណាចក្រកម្ពុជា
- បានឃើញព្រះរាជក្រឹត្យលេខ នស/រកត/០៩១៨/៩២៥ ចុះថ្ងៃទី៦ ខែកញ្ញា ឆ្នាំ២០១៨ ស្តីពីការ តែងតាំងរាជរដ្ឋាភិបាលនៃព្រះរាជាណាចក្រកម្ពុជា
- បានឃើញព្រះរាជក្រឹត្យលេខ នស/រកត/០៣២០/៤២១ ចុះថ្ងៃទី៣០ ខែមីនា ឆ្នាំ២០២០ ស្តីពីការ តែងតាំង និងកែសម្រួលសមាសភាពរាជរដ្ឋាភិបាលនៃព្រះរាជាណាចក្រកម្ពុជា
- បានឃើញព្រះរាជក្រមលេខ នស/រកម/០៦១៨/០១២ ចុះថ្ងៃទី២៨ ខែមិថុនា ឆ្នាំ២០១៨ ដែលប្រកាសឱ្យប្រើច្បាប់ស្តីពីការរៀបចំនិងការប្រព្រឹត្តទៅនៃគណៈរដ្ឋមន្ត្រី
- បានឃើញព្រះរាជក្រឹត្យលេខ ជស/រកត/១០៩៥/០១ ចុះថ្ងៃទី៥ ខែតុលា ឆ្នាំ១៩៩៥ ស្តីពីការបង្កើត និងប្រើប្រាស់គ្រឿងឥស្សរិយយសនៃព្រះរាជាណាចក្រកម្ពុជា
- យោងតាមសំណើរបស់រដ្ឋមន្ត្រីក្រសួងធម្មការនិងសាសនា

សម្រេច

មាត្រា១..បំពាក់មេដាយ**មាសស្ថាបនាជាតិ** ជូនសប្បុរសជនចំនួន ៩រូប ដែលបានបរិច្ចាគធនធានផ្ទាល់ខ្លួនចូលរួមជួយកសាងសមិទ្ធផលនានា នៅវត្តតិរវនារាម ឃុំភ្នំតូច ស្រុកមង្គលបូរី ខេត្តបន្ទាយមានជ័យកន្លងមក ដូចមានរាយនាមខាងក្រោម៖

១- ឧបាសក សំ ស៊ិ

២- ឧបាសក សុខ ដាំ

៣- ឧបាសក ខុង លន់

៤- ឧបាសក មី ណាន់

៥- ឧបាសក ដា ញឿ

៦- ឧបាសក ចាប សារឿន

៧- ឧបាសក ដៅ ស៊ុំ

៨- ឧបាសក ដែង ភួយ

៩- លោក ខឹម ឆៃ

មាត្រា២.- រដ្ឋមន្ត្រីទទួលបន្ទុកទីស្តីការគណៈរដ្ឋមន្ត្រី រដ្ឋមន្ត្រីក្រសួងសេដ្ឋកិច្ចនិងហិរញ្ញវត្ថុ រដ្ឋមន្ត្រីក្រសួងធម្មការនិងសាសនា អភិបាលនៃគណៈអភិបាលខេត្តបន្ទាយមានជ័យ និងសាមីខ្លួន ត្រូវទទួលបន្ទុកអនុវត្តអនុក្រឹត្យនេះ តាមភារកិច្ចរៀងៗខ្លួនចាប់ពីថ្ងៃចុះហត្ថលេខាតទៅ។

ថ្ងៃព្រហស្បតិ៍ ៨ រោច ខែអាសាឍ ឆ្នាំខាល ចត្វាស័ក ព.ស. ២៥៦៦

ធ្វើនៅរាជធានីភ្នំពេញ ថ្ងៃទី ២១ ខែ កក្កដា ឆ្នាំ២០២២

នាយករដ្ឋមន្ត្រី

សម្តេចអគ្គមហាសេនាបតីតេជោ ហ៊ុន សែន

កន្លែងទទួល៖

- -ក្រសួងព្រះបរមរាជវាំង
- -អគ្គលេខាធិការដ្ឋានក្រុមប្រឹក្សាធម្មនុញ្ញ
- -អគ្គលេខាធិការដ្ឋានព្រឹទ្ធសភា
- -អគ្គលេខាធិការដ្ឋានរដ្ឋសភា
- -ខុទ្ទកាល័យសម្តេចតេជោនាយករដ្ឋមន្ត្រី
- -ខុទ្ទកាល័យឧបនាយករដ្ឋមន្ត្រី
- -ដូចមាត្រា១ និងមាត្រា២
- -រាជកិច្ច
- -ឯកសារ កាលប្បវត្តិ

ព្រះរាជាណាចក្រកម្ពុជា
ជាតិ សាសនា ព្រះមហាក្សត្រ

រាជរដ្ឋាភិបាលកម្ពុជា
លេខ : ៥៥៥ អនក្រ.តត

អនុក្រឹត្យ
ស្តីពីការជូនមេដាយមុនីសារាភ័ណ្ឌ
រាជរដ្ឋាភិបាល

- បានឃើញរដ្ឋធម្មនុញ្ញនៃព្រះរាជាណាចក្រកម្ពុជា
- បានឃើញព្រះរាជក្រឹត្យលេខ នស/រកត/០៩១៨/៩២៥ ចុះថ្ងៃទី៦ ខែកញ្ញា ឆ្នាំ២០១៨ ស្តីពីការតែងតាំងរាជរដ្ឋាភិបាលនៃព្រះរាជាណាចក្រកម្ពុជា
- បានឃើញព្រះរាជក្រឹត្យលេខ នស/រកត/០៣២០/៤២១ ចុះថ្ងៃទី៣០ ខែមីនា ឆ្នាំ២០២០ ស្តីពីការតែងតាំង និងកែសម្រួលសមាសភាពរាជរដ្ឋាភិបាលនៃព្រះរាជាណាចក្រកម្ពុជា
- បានឃើញព្រះរាជក្រមលេខ នស/រកម/០៦១៨/០១២ ចុះថ្ងៃទី២៨ ខែមិថុនា ឆ្នាំ២០១៨ ដែលប្រកាសឱ្យប្រើច្បាប់ស្តីពីការរៀបចំនិងការប្រព្រឹត្តទៅនៃគណៈរដ្ឋមន្ត្រី
- បានឃើញព្រះរាជក្រឹត្យលេខ ជស/រកត/១០៩៥/០១ ចុះថ្ងៃទី៥ ខែតុលា ឆ្នាំ១៩៩៥ ស្តីពីការបង្កើត និងប្រើប្រាស់គ្រឿងឥស្សរិយយសនៃព្រះរាជាណាចក្រកម្ពុជា
- យោងតាមសំណើរបស់រដ្ឋមន្ត្រីក្រសួងធម្មការនិងសាសនា

សម្រេច

មាត្រា១. បំពាក់មេដាយ**មុនីសារាភ័ណ្ឌ** ថ្នាក់ **ធិបឌិន្ទ** ជូនសប្បុរសជនចំនួន ៦រូប ដែលបានបរិច្ចាគធនធានផ្ទាល់ខ្លួនចូលរួមជួយកសាងសមិទ្ធផលនានា នៅវត្តវេឡុនោទ្យាន ឃុំស្វាយចេក ស្រុកស្វាយចេក ខេត្តបន្ទាយមានជ័យ ចំណាយអស់ថវិកាសរុបចំនួន ៦០៤ ៩៩៥ (ប្រាំមួយរយបួនពាន់ប្រាំបួនរយកៅសិបប្រាំ) ដុល្លារអាម៉េរិកកន្លងមក ដូចមានរាយនាមខាងក្រោម៖

១- លោក **យៀ ថាន**
២- លោក **រី វ៉ា**
៣- លោក **មាន វណ្ណៈ**
៤- លោក **ជួប កេន**
៥- លោក **សុខ វន្នី**

៦- លោក **ភួង រតនៈ**

មាត្រា២.- រដ្ឋមន្ត្រីទទួលបន្ទុកទីស្តីការគណៈរដ្ឋមន្ត្រី រដ្ឋមន្ត្រីក្រសួងសេដ្ឋកិច្ចនិងហិរញ្ញវត្ថុ រដ្ឋមន្ត្រីក្រសួងធម្មការនិងសាសនា អភិបាលនៃគណៈអភិបាលខេត្តបន្ទាយមានជ័យ និងសាមីខ្លួន ត្រូវទទួលបន្ទុកអនុវត្តអនុក្រឹត្យនេះ តាមភារកិច្ចរៀងៗខ្លួនចាប់ពីថ្ងៃចុះហត្ថលេខាតទៅ។

ថ្ងៃព្រហស្បតិ៍ ៨ រោច ខែអាសាឍ ឆ្នាំខាល ចត្វាស័ក ព.ស. ២៥៦៦

ធ្វើនៅរាជធានីភ្នំពេញ ថ្ងៃទី ២១ ខែ កក្កដា ឆ្នាំ២០២២

នាយករដ្ឋមន្ត្រី

សម្តេចអគ្គមហាសេនាបតីតេជោ ហ៊ុន សែន

កន្លែងទទួល៖

- -ក្រសួងព្រះបរមរាជវាំង
- -អគ្គលេខាធិការដ្ឋានក្រុមប្រឹក្សាធម្មនុញ្ញ
- -អគ្គលេខាធិការដ្ឋានព្រឹទ្ធសភា
- -អគ្គលេខាធិការដ្ឋានរដ្ឋសភា
- -ខុទ្ទកាល័យសម្តេចតេជោនាយករដ្ឋមន្ត្រី
- -ខុទ្ទកាល័យឧបនាយករដ្ឋមន្ត្រី
- -ដូចមាត្រា១ និងមាត្រា២
- -រាជកិច្ច
- -ឯកសារ កាលប្បវត្តិ

ព្រះរាជាណាចក្រកម្ពុជា
ជាតិ សាសនា ព្រះមហាក្សត្រ

រាជរដ្ឋាភិបាលកម្ពុជា
លេខ : ៥៥៦ អនក្រ.បត

អនុក្រឹត្យ
ស្តីពីការជូនមេដាយស្ថាបនាជាតិ
រាជរដ្ឋាភិបាល

- បានឃើញរដ្ឋធម្មនុញ្ញនៃព្រះរាជាណាចក្រកម្ពុជា
- បានឃើញព្រះរាជក្រឹត្យលេខ នស/រកត/០៩១៨/៩២៥ ចុះថ្ងៃទី៦ ខែកញ្ញា ឆ្នាំ២០១៨ ស្តីពីការតែងតាំងរាជរដ្ឋាភិបាលនៃព្រះរាជាណាចក្រកម្ពុជា
- បានឃើញព្រះរាជក្រឹត្យលេខ នស/រកត/០៣២០/៤២១ ចុះថ្ងៃទី៣០ ខែមីនា ឆ្នាំ២០២០ ស្តីពីការតែងតាំង និងកែសម្រួលសមាសភាពរាជរដ្ឋាភិបាលនៃព្រះរាជាណាចក្រកម្ពុជា
- បានឃើញព្រះរាជក្រមលេខ នស/រកម/០៦១៨/០១២ ចុះថ្ងៃទី២៨ ខែមិថុនា ឆ្នាំ២០១៨ ដែលប្រកាសឱ្យប្រើច្បាប់ស្តីពីការរៀបចំនិងការប្រព្រឹត្តទៅនៃគណៈរដ្ឋមន្ត្រី
- បានឃើញព្រះរាជក្រឹត្យលេខ ជស/រកត/១០៩៥/០១ ចុះថ្ងៃទី៥ ខែតុលា ឆ្នាំ១៩៩៥ ស្តីពីការបង្កើត និងប្រើប្រាស់គ្រឿងឥស្សរិយយសនៃព្រះរាជាណាចក្រកម្ពុជា
- យោងតាមសំណើរបស់រដ្ឋមន្ត្រីក្រសួងធម្មការនិងសាសនា

សម្រេច

មាត្រា១. បំពាក់មេដាយ**មាសស្ថាបនាជាតិ** ជូនសប្បុរសជនចំនួន ២០រូប ដែលបានបរិច្ចាគធនធានផ្ទាល់ខ្លួនចូលរួមជួយកសាងសមិទ្ធផលនានា នៅវត្តវេឡុនោទ្យាន ឃុំស្វាយចេក ស្រុកស្វាយចេក ខេត្តបន្ទាយមានជ័យ ចំណាយអស់ថវិកាសរុបចំនួន ១១៣ ៨២៩ (មួយរយដប់បីពាន់ ប្រាំបីរយម្ភៃប្រាំបួន) ដុល្លារអាម៉េរិកកន្លងមក ដូចមានរាយនាមខាងក្រោម៖

១-	ព្រះឧត្តមសីលញាណ	**ផុល សុធា**	ចៅអធិការវត្តវេឡុនោទ្យាន
២-	ភិក្ខុសមណធម្មោ	**ឯក ប៊ុនអេង**	គ្រូសូត្រស្តាំវត្តវេឡុនោទ្យាន
៣-	ព្រះតេជគុណ	**សយ ចាន់ថន**	
៤-	ព្រះតេជគុណ	**ឈិត ប៊ុនឈឿប**	
៥-	ភិក្ខុគុណឃោសោ	**ឌឹម ស៊ីយ៉េត**	
៦-	ព្រះតេជគុណ	**អ៊ុង ជីន**	
៧-	ព្រះតេជគុណ	**លុយ សារី**	

៨-	ព្រះតេជគុណ	វត្ថា មករា
៩-	ព្រះតេជគុណ	ឡៅ ទីនីន
១០-	ឧបាសិកា	លី ឈឿន
១១-	លោក	ស៊ិន សម្បត្តិ
១២-	លោក	ប៊ុត ចាន់រតនា
១៣-	លោក	ផូ ភិរម្យ
១៤-	លោក	ទិន សុផល
១៥-	លោក	អៃ គុងធីន
១៦-	ឧបាសិកា	យឹម ជូ
១៧-	ឧបាសិកា	ខន សម្បត្តិ
១៨-	លោក	ទេព មាស
១៩-	អ្នកស្រី	ម៉ា ស្រីពៅ
២០-	អ្នកស្រី	ជៀវ ងួនហួយ

មាត្រា២.- រដ្ឋមន្ត្រីទទួលបន្ទុកទីស្តីការគណៈរដ្ឋមន្ត្រី រដ្ឋមន្ត្រីក្រសួងសេដ្ឋកិច្ចនិងហិរញ្ញវត្ថុ រដ្ឋមន្ត្រីក្រសួងធម្មការនិងសាសនា អភិបាលនៃគណៈអភិបាលខេត្តបន្ទាយមានជ័យ និងសាមីខ្លួន ត្រូវទទួលបន្ទុកអនុវត្តអនុក្រឹត្យនេះ តាមភារកិច្ចរៀងៗខ្លួនចាប់ពីថ្ងៃចុះហត្ថលេខាតទៅ។

ថ្ងៃព្រហស្បតិ៍ ៨ រោច ខែ អាសាឍ ឆ្នាំខាល ចត្វាស័ក ព.ស. ២៥៦៦
ធ្វើនៅរាជធានីភ្នំពេញថ្ងៃទី ២១ ខែ កក្កដា ឆ្នាំ២០២២

នាយករដ្ឋមន្ត្រី

សម្តេចអគ្គមហាសេនាបតីតេជោ ហ៊ុន សែន

កន្លែងទទួល៖
-ក្រសួងព្រះបរមរាជវាំង
-អគ្គលេខាធិការដ្ឋានក្រុមប្រឹក្សាធម្មនុញ្ញ
-អគ្គលេខាធិការដ្ឋានព្រឹទ្ធសភា
-អគ្គលេខាធិការដ្ឋានរដ្ឋសភា
-ខុទ្ទកាល័យសម្តេចតេជោនាយករដ្ឋមន្ត្រី
-ខុទ្ទកាល័យឧបនាយករដ្ឋមន្ត្រី
-ដូចមាត្រា១ និងមាត្រា២
-រាជកិច្ច
-ឯកសារ កាលប្បវត្តិ

ព្រះរាជាណាចក្រកម្ពុជា

ជាតិ សាសនា ព្រះមហាក្សត្រ

រាជរដ្ឋាភិបាលកម្ពុជា

លេខ : ៥៥៧...អនក្រ.តត

អនុក្រឹត្យ

ស្ដីពី

ការដំឡើងឋានន្តរស័ក្តិមន្ត្រីនគរបាលជាតិកម្ពុជា

រាជរដ្ឋាភិបាល

- បានឃើញរដ្ឋធម្មនុញ្ញ នៃព្រះរាជាណាចក្រកម្ពុជា
- បានឃើញព្រះរាជក្រឹត្យលេខ នស/រកត/០៩១៨/៩២៥ ចុះថ្ងៃទី ០៦ ខែ កញ្ញា ឆ្នាំ ២០១៨ ស្ដីពីការតែងតាំងរាជរដ្ឋាភិបាល នៃព្រះរាជាណាចក្រកម្ពុជា
- បានឃើញព្រះរាជក្រឹត្យលេខ នស/រកត/០៣២០/៤២១ ចុះថ្ងៃទី ៣០ ខែ មីនា ឆ្នាំ ២០២០ ស្ដីពីការតែងតាំង និងកែសម្រួលសមាសភាពរាជរដ្ឋាភិបាល នៃព្រះរាជាណាចក្រកម្ពុជា
- បានឃើញព្រះរាជក្រមលេខ នស/រកម/០៦១៨/០១២ ចុះថ្ងៃទី ២៨ ខែ មិថុនា ឆ្នាំ ២០១៨ ដែលប្រកាសឱ្យប្រើច្បាប់ស្ដីពីការរៀបចំ និងការប្រព្រឹត្តទៅនៃគណៈរដ្ឋមន្ត្រី
- បានឃើញព្រះរាជក្រមលេខ នស/រកម/០១៩៦/០៨ ចុះថ្ងៃទី ២៤ ខែ មករា ឆ្នាំ ១៩៩៦ ដែលប្រកាសឱ្យប្រើច្បាប់ស្ដីពីការបង្កើតក្រសួងមហាផ្ទៃ
- បានឃើញព្រះរាជក្រឹត្យលេខ នស/រកត/០៥០១/១៧៨ ចុះថ្ងៃទី ២២ ខែ ឧសភា ឆ្នាំ ២០០១ ស្ដីពីលក្ខន្តិកៈដោយឡែក នៃក្របខ័ណ្ឌមន្ត្រីនគរបាលជាតិកម្ពុជា
- បានឃើញអនុក្រឹត្យលេខ ១០៩ អនក្រ.បក ចុះថ្ងៃទី ១៩ ខែ សីហា ឆ្នាំ ២០១៥ ស្ដីពីការរៀបចំ និងការប្រព្រឹត្តទៅនៃក្រសួងមហាផ្ទៃ
- យោងតាមសំណើរបស់រដ្ឋមន្ត្រីក្រសួងមហាផ្ទៃ

សម្រេច

មាត្រា ១ ៖ ដំឡើងឋានន្តរស័ក្តិ **វរសេនីយ៍ឯក** ដល់នាយនគរបាលជាន់ខ្ពស់ ក្របខ័ណ្ឌមន្ត្រីនគរបាលជាតិកម្ពុជា នៃក្រសួងមហាផ្ទៃ ៖

១- វរសេនីយ៍ទោ **ប៊ូ វីរៈ** អត្តលេខ ៣១៣៣០

២- វរសេនីយ៍ទោ **យ៉ូខ ហួត** អត្តលេខ ៥៦១៧៩

៣- វរសេនីយ៍ទោ **ប្រាក់ វណ្ណដា** អត្តលេខ ៥៦៩៣២

៤- វរសេនីយ៍ទោ **សោម រុន្នី** អត្តលេខ ៥៦៦០៧

៥-	វរសេនីយ៍ទោ	**សខ សុខឡុនា**	អត្តលេខ	៦២៦៩៩
៦-	វរសេនីយ៍ទោ	**ឃិត គីរិន**	អត្តលេខ	៦៥៨២៧
៧-	វរសេនីយ៍ទោ	**រស់ គីរម្យ**	អត្តលេខ	៦៦៦៣១
៨-	វរសេនីយ៍ទោ	**លី ពិសិដ្ឋ**	អត្តលេខ	៦៦៨១៧
៩-	វរសេនីយ៍ទោ	**សួយ ពន្លឺច័ន្ទ**	អត្តលេខ	៦៩៧១០
១០-	វរសេនីយ៍ទោ	**លី វ៉ានី**	អត្តលេខ	៧៣៣៩៦
១១-	វរសេនីយ៍ទោ	**ហេង ណារ៉ាក់**	អត្តលេខ	៧៥១៥១
១២-	វរសេនីយ៍ទោ	**មាស ធីបញ្ញា**	អត្តលេខ	៧៦១៦៨
១៣-	វរសេនីយ៍ទោ	**ឯម ឧុឡារីន៍**	អត្តលេខ	៧៩១៧១
១៤-	វរសេនីយ៍ទោ	**ទ្រី អាំងគុង**	អត្តលេខ	៨៣៨៩៨
១៥-	វរសេនីយ៍ទោ	**លី សីហារី**	អត្តលេខ	៨៧៣២៨
១៦-	វរសេនីយ៍ទោ	**សូ រតនៈ**	អត្តលេខ	៩០៧៧២ ។

មាត្រា ២ ៖ រដ្ឋមន្ត្រីទទួលបន្ទុកទីស្តីការគណៈរដ្ឋមន្ត្រី រដ្ឋមន្ត្រីក្រសួងមហាផ្ទៃ រដ្ឋមន្ត្រីក្រសួងសេដ្ឋកិច្ចនិងហិរញ្ញវត្ថុ រដ្ឋមន្ត្រីគ្រប់ក្រសួង និងប្រធានគ្រប់ស្ថាប័នដែលពាក់ព័ន្ធ និងសាមីខ្លួនដូចមានចែងក្នុងមាត្រា ១ ខាងលើត្រូវទទួលបន្ទុកអនុវត្ត អនុក្រឹត្យនេះតាមភារកិច្ចរៀងៗខ្លួនចាប់ពីថ្ងៃចុះហត្ថលេខាតទៅ ។

ថ្ងៃ សុក្រ ៩ រោច ខែ អាសាឍ ឆ្នាំខាល ចត្វាស័ក ព.ស. ២៥៦៦
ធ្វើនៅរាជធានីភ្នំពេញ ថ្ងៃទី ២២ ខែ កក្កដា ឆ្នាំ ២០២២ ✓

នាយករដ្ឋមន្ត្រី

សម្តេចអគ្គមហាសេនាបតីតេជោ ហ៊ុន សែន

កន្លែងទទួល
- ក្រសួងព្រះបរមរាជវាំង
- អគ្គលេខាធិការដ្ឋានក្រុមប្រឹក្សាធម្មនុញ្ញ
- អគ្គលេខាធិការដ្ឋានព្រឹទ្ធសភា
- អគ្គលេខាធិការដ្ឋានរដ្ឋសភា
- ខុទ្ទកាល័យសម្តេចនាយករដ្ឋមន្ត្រី
- ខុទ្ទកាល័យឧបនាយករដ្ឋមន្ត្រី
- ដូចមាត្រា ២
- រាជកិច្ច
- ឯកសារ-កាលប្បវត្តិ

ព្រះរាជាណាចក្រកម្ពុជា

ជាតិ សាសនា ព្រះមហាក្សត្រ

រាជរដ្ឋាភិបាលកម្ពុជា

លេខ: [illegible] អនក្រ.បក

អនុក្រឹត្យ

ស្តីពី

ការផ្ទេរភារកិច្ចមន្ត្រីរាជការ

រាជរដ្ឋាភិបាល

- បានឃើញរដ្ឋធម្មនុញ្ញ នៃព្រះរាជាណាចក្រកម្ពុជា
- បានឃើញព្រះរាជក្រឹត្យលេខ នស/រកត/០៩១៨/៩២៥ ចុះថ្ងៃទី០៦ ខែកញ្ញា ឆ្នាំ២០១៨ ស្តីពីការតែងតាំងរាជរដ្ឋាភិបាល នៃព្រះរាជាណាចក្រកម្ពុជា
- បានឃើញព្រះរាជក្រឹត្យលេខ នស/រកត/០៣២០/៤២១ ចុះថ្ងៃទី៣០ ខែមីនា ឆ្នាំ២០២០ ស្តីពីការតែងតាំង និងកែសម្រួលសមាសភាពរាជរដ្ឋាភិបាល នៃព្រះរាជាណាចក្រកម្ពុជា
- បានឃើញព្រះរាជក្រមលេខ នស/រកម/០៦១៨/០១២ ចុះថ្ងៃទី២៨ ខែមិថុនា ឆ្នាំ២០១៨ ដែលប្រកាសឱ្យប្រើច្បាប់ស្តីពីការរៀបចំ និងការប្រព្រឹត្តទៅ នៃគណៈរដ្ឋមន្ត្រី
- បានឃើញព្រះរាជក្រមលេខ ០៦/នស/៩៤ ចុះថ្ងៃទី៣០ ខែតុលា ឆ្នាំ១៩៩៤ ដែលប្រកាសឱ្យប្រើច្បាប់ ស្តីពីសហលក្ខន្តិកៈមន្ត្រីរាជការស៊ីវិល នៃព្រះរាជាណាចក្រកម្ពុជា
- បានឃើញព្រះរាជក្រមលេខ នស/រកម/០១៩៦/០៨ ចុះថ្ងៃទី២៤ ខែមករា ឆ្នាំ១៩៩៦ ដែលប្រកាសឱ្យប្រើច្បាប់ស្តីពីការបង្កើតក្រសួងមហាផ្ទៃ
- បានឃើញព្រះរាជក្រមលេខ នស/រកម/០៥០៨/០១៧ ចុះថ្ងៃទី២៤ ខែឧសភា ឆ្នាំ២០០៨ ដែលប្រកាសឱ្យប្រើច្បាប់ស្តីពីការគ្រប់គ្រងរដ្ឋបាលរាជធានី ខេត្ត ក្រុង ស្រុក ខណ្ឌ
- បានឃើញព្រះរាជក្រឹត្យលេខ នស/រកត/១០១៤/១១៧៥ ចុះថ្ងៃទី០២ ខែតុលា ឆ្នាំ២០១៤ ស្តីពីគោលការណ៍រួម នៃការរៀបចំមុខងារសាធារណៈរបស់រដ្ឋ
- បានឃើញអនុក្រឹត្យលេខ ១០៩ អនក្រ.បក ចុះថ្ងៃទី១៩ ខែសីហា ឆ្នាំ២០១៥ ស្តីពីការរៀបចំ និងការប្រព្រឹត្តទៅ នៃក្រសួងមហាផ្ទៃ
- បានឃើញអនុក្រឹត្យលេខ ១១៩ អនក្រ.បក ចុះថ្ងៃទី១៧ ខែមិថុនា ឆ្នាំ២០២២ ស្តីពីការកំណត់ចំនួនគណៈអភិបាលរាជធានី គណៈអភិបាលខេត្ត គណៈអភិបាលក្រុង គណៈអភិបាលស្រុក គណៈអភិបាលខណ្ឌ
- យោងតាមសំណើរបស់រដ្ឋមន្ត្រីក្រសួងមហាផ្ទៃ

សម្រេច

មាត្រា ១ : ផ្ទេរភារកិច្ចលោក **ម៉េង សម្បត្តិ** ឋានន្តរស័ក្តិឧត្តមមន្ត្រី ថ្នាក់លេខ៦ ពីអភិបាលរង នៃគណៈអភិបាលខេត្តមណ្ឌលគិរី ឱ្យទៅកាន់មុខតំណែងជាអភិបាលរង នៃគណៈអភិបាលខេត្តត្បូងឃ្មុំ ។

មាត្រា ២ : បទប្បញ្ញត្តិទាំងឡាយណាដែលមានខ្លឹមសារផ្ទុយនឹងអនុក្រឹត្យនេះ ត្រូវទុកជានិរាករណ៍។

មាត្រា ៣ : រដ្ឋមន្ត្រីទទួលបន្ទុកទីស្តីការគណៈរដ្ឋមន្ត្រី រដ្ឋមន្ត្រីក្រសួងមហាផ្ទៃ រដ្ឋមន្ត្រីក្រសួងសេដ្ឋកិច្ច និងហិរញ្ញវត្ថុ រដ្ឋមន្ត្រីក្រសួងមុខងារសាធារណៈ រដ្ឋមន្ត្រីគ្រប់ក្រសួង ប្រធានគ្រប់ស្ថាប័នដែលពាក់ព័ន្ធ និងសាមីខ្លួនដូចមានឈ្មោះក្នុងមាត្រា ១ ត្រូវទទួលបន្ទុកអនុវត្តអនុក្រឹត្យនេះ តាមភារកិច្ចរៀងៗខ្លួនចាប់ពីថ្ងៃចុះហត្ថលេខាតទៅ។

ថ្ងៃពុធ ៤រោច ខែភទ្របទ ឆ្នាំខាល ចត្វាស័ក ព.ស.២៥៦៦

ធ្វើនៅរាជធានីភ្នំពេញ ថ្ងៃទី ១៤ ខែកញ្ញា ឆ្នាំ២០២២

នាយករដ្ឋមន្ត្រី

សម្តេចអគ្គមហាសេនាបតីតេជោ ហ៊ុន សែន

កន្លែងទទួល:
- ក្រសួងព្រះបរមរាជវាំង
- អគ្គលេខាធិការដ្ឋានក្រុមប្រឹក្សាធម្មនុញ្ញ
- អគ្គលេខាធិការដ្ឋានព្រឹទ្ធសភា
- អគ្គលេខាធិការដ្ឋានរដ្ឋសភា
- ខុទ្ទកាល័យសម្តេចតេជោនាយករដ្ឋមន្ត្រី
- ខុទ្ទកាល័យឧបនាយករដ្ឋមន្ត្រី
- ដូចមាត្រា ៣
- រាជកិច្ច
- ឯកសារ-កាលប្បវត្តិ

ព្រះរាជាណាចក្រកម្ពុជា
ជាតិ សាសនា ព្រះមហាក្សត្រ

រាជរដ្ឋាភិបាលកម្ពុជា
លេខ : ...៧០ សសរ....

សេចក្តីសម្រេច
ស្តីពី
ការដាក់ឱ្យអនុវត្តវិធានការគោលនយោបាយស្តីពី «ការកាត់បន្ថយការប្រើប្រាស់ផលិតផលប្លាស្ទិក និងការពង្រឹងការគ្រប់គ្រងសំណល់ប្លាស្ទិកសម្រាប់រយៈពេលខ្លី»

រាជរដ្ឋាភិបាល

- បានឃើញរដ្ឋធម្មនុញ្ញនៃព្រះរាជាណាចក្រកម្ពុជា
- បានឃើញព្រះរាជក្រឹត្យលេខ នស/រកត/០៩១៨/៩២៥ ចុះថ្ងៃទី៦ ខែកញ្ញា ឆ្នាំ២០១៨ ស្តីពីការតែងតាំងរាជរដ្ឋាភិបាលនៃព្រះរាជាណាចក្រកម្ពុជា
- បានឃើញព្រះរាជក្រឹត្យលេខ នស/រកត/០៣២០/៤២១ ចុះថ្ងៃទី៣០ ខែមីនា ឆ្នាំ២០២០ ស្តីពីការតែងតាំង និងកែសម្រួលសមាសភាពរាជរដ្ឋាភិបាលនៃព្រះរាជាណាចក្រកម្ពុជា
- បានឃើញព្រះរាជក្រមលេខ នស/រកម/០៦១៨/០១២ ចុះថ្ងៃទី២៨ ខែមិថុនា ឆ្នាំ២០១៨ ដែលប្រកាសឱ្យប្រើច្បាប់ស្តីពីការរៀបចំ និងការប្រព្រឹត្តទៅនៃគណៈរដ្ឋមន្ត្រី
- បានឃើញព្រះរាជក្រមលេខ នស/រកម/០១៩៦/២១ ចុះថ្ងៃទី២៤ ខែមករា ឆ្នាំ១៩៩៦ ដែលប្រកាសឱ្យប្រើច្បាប់ស្តីពីការបង្កើតក្រសួងបរិស្ថាន
- បានឃើញអនុក្រឹត្យលេខ ២៣៤ អនក្រ.បក ចុះថ្ងៃទី១៧ ខែវិច្ឆិកា ឆ្នាំ២០២១ ស្តីពីការរៀបចំ និងការប្រព្រឹត្តទៅរបស់ក្រសួងបរិស្ថាន
- បានឃើញអនុក្រឹត្យលេខ ២៥ អនក្រ.បក ចុះថ្ងៃទី១៦ ខែកុម្ភៈ ឆ្នាំ២០២១ ស្តីពីការបង្កើតគណៈកម្មាធិការគ្រប់គ្រងសំរាម សំណល់រឹងទីប្រជុំជន
- យោងតាមការចាំបាច់របស់រាជរដ្ឋាភិបាល

សម្រេច

ប្រការ១.-

ត្រូវបានដាក់ឱ្យអនុវត្តនូវ **វិធានការគោលនយោបាយស្តីពី «ការកាត់បន្ថយការប្រើប្រាស់ផលិតផលប្លាស្ទិក និងការពង្រឹងការគ្រប់គ្រងសំណល់ប្លាស្ទិកសម្រាប់រយៈពេលខ្លី»** ដែលជាឧបសម្ព័ន្ធនៃសេចក្តីសម្រេចនេះ ។

ប្រការ២.-

ក្រសួងបរិស្ថាន ត្រូវត្រួតពិនិត្យ តាមដាន និងវាយតម្លៃការអនុវត្តវិធានការគោលនយោបាយដូចបានកំណត់ក្នុងប្រការ១នៃសេចក្តីសម្រេចនេះ និងធ្វើរបាយការណ៍ជូនរាជរដ្ឋាភិបាលតាមរយៈគណៈកម្មាធិការ-គោលនយោបាយសេដ្ឋកិច្ច និងហិរញ្ញវត្ថុ ជាប្រចាំ ដើម្បីធានាការអនុវត្តប្រកបដោយប្រសិទ្ធភាព ។

ប្រការ៣.-

បទប្បញ្ញត្តិទាំងឡាយណាដែលផ្ទុយនឹងសេចក្តីសម្រេចនេះ ត្រូវចាត់ទុកជានិរាករណ៍ ។

ប្រការ៤.-

រដ្ឋមន្ត្រីទទួលបន្ទុកទីស្តីការគណៈរដ្ឋមន្ត្រី រដ្ឋមន្ត្រីក្រសួងសេដ្ឋកិច្ច និងហិរញ្ញវត្ថុ រដ្ឋមន្ត្រីក្រសួងបរិស្ថាន រដ្ឋមន្ត្រីគ្រប់ក្រសួង ប្រធានគ្រប់ស្ថាប័នពាក់ព័ន្ធ អភិបាលនៃគណៈអភិបាលរាជធានី ខេត្ត ត្រូវទទួលបន្ទុកអនុវត្តសេចក្តីសម្រេចនេះតាមភារកិច្ចរៀងៗខ្លួន ចាប់ពីថ្ងៃចុះហត្ថលេខានេះតទៅ ៕

ថ្ងៃចន្ទ ១៥ កើត ខែ អស្សុជ ឆ្នាំខាល ចត្វាស័ក ព.ស. ២៥៦៦

ធ្វើនៅរាជធានីភ្នំពេញ ថ្ងៃទី ១០ ខែ តុលា ឆ្នាំ ២០២២

នាយករដ្ឋមន្ត្រី

សម្តេចអគ្គមហាសេនាបតីតេជោ ហ៊ុន សែន

កន្លែងទទួល៖

- ក្រសួងព្រះបរមរាជវាំង
- អគ្គលេខាធិការដ្ឋានក្រុមប្រឹក្សាធម្មនុញ្ញ
- អគ្គលេខាធិការដ្ឋានព្រឹទ្ធសភា
- អគ្គលេខាធិការដ្ឋានរដ្ឋសភា
- ខុទ្ទកាល័យសម្តេចអគ្គមហាសេនាបតីតេជោនាយករដ្ឋមន្ត្រី
- ខុទ្ទកាល័យសម្តេច ឯកឧត្តម លោកជំទាវឧបនាយករដ្ឋមន្ត្រី
- ដូចប្រការ៤ «**ដើម្បីអនុវត្ត**»
- រាជកិច្ច
- ឯកសារ កាលប្បវត្តិ

ឧបសម្ព័ន្ធនៃសេចក្តីសម្រេចលេខ ៧០ សសរ **ចុះថ្ងៃទី** ១០ **ខែ** តុលា **ឆ្នាំ២០២២**

តារាងវិធានការគោលនយោបាយស្តីពី ការកាត់បន្ថយការប្រើប្រាស់ផលិតផលប្លាស្ទិក និងការពង្រឹងការគ្រប់គ្រងសំណល់ប្លាស្ទិក សម្រាប់រយៈពេលខ្លី

វិធានការគោលនយោបាយ/ផែនការសកម្មភាព	ក្របខណ្ឌពេលនៃការរៀបចំ	សូចនាករលទ្ធផល	ស្ថាប័ននាំមុខរៀបចំ និងអនុវត្ត	ស្ថាប័នសហការអនុវត្ត
១) - ជំរុញការផលិតផលិតផលជីវប្លាស្ទិក និងការកែច្នៃសំណល់ប្លាស្ទិក				
១.១- កំណត់វិធានការគាំទ្រ និងលើកទឹកចិត្តដល់ការផលិតផលិតផលជីវប្លាស្ទិកក្នុងស្រុក				
▪ រៀបចំស្តង់ដារផលិតផលជីវប្លាស្ទិក[1] (គុណភាព ឬ កម្រិតពុកផុយក្រោយការប្រើ) សម្រាប់ប្រើជំនួសថង់ប្លាស្ទិក និងប្លាស្ទិកបម្រើសេវាអាហារ គេសជ្ជៈ។	ជំណាច់ខែមីនា ឆ្នាំ២០២៣	ឯកសារស្តង់ដារដាក់ឆ្លង និងចេញប្រកាសអន្តរក្រសួងដាក់ឱ្យអនុវត្ត	- ក្រសួងបរិស្ថាន - ក្រសួងឧស្សាហកម្ម វិទ្យាសាស្ត្រ បច្ចេក-វិទ្យា និងនវានុវត្តន៍	- ក្រសួងពាណិជ្ជកម្ម - ក្រសួងទេសចរណ៍
▪ រៀបចំ៖ ○ សិក្សា និងកំណត់ប្រភេទ និងបរិមាណផលិតផលប្លាស្ទិកប្រើបានតែមួយដង (SUP) ដែលកំពុងបង្កបញ្ហាប្រឈមបរិស្ថាន និងដែលត្រូវមានវិធានការ	ជំណាច់ខែធ្នូ ឆ្នាំ ២០២២	ឯកសារទិន្នន័យមូល-ដ្ឋានសម្រាប់គាំទ្រការអនុវត្តផែនការសកម្មភាពពាក់ព័ន្ធ	- ក្រសួងបរិស្ថាន	- ក្រសួងកសិកម្ម រុក្ខា-ប្រមាញ់ និងនេសាទ - ក្រសួងសេដ្ឋកិច្ច និងហិរញ្ញវត្ថុ

[1] ផលិតផលជីវប្លាស្ទិក៖ សំដៅដល់ផលិតផលសម្រាប់ប្រើជំនួសឱ្យផលិតផលប្លាស្ទិក ដែលផលិតចេញពីពពួកជីវម៉ាស មានជាអាទិ៍ ក្រដាស ឫស្សី ចំបើង កាកអំពៅ កំប្លោក ម្សៅធញ្ញជាតិ (អង្ករ ពោត ដំឡូងមី) និងដែលពុកផុយក្លាយទៅជាកំប៉ុស្ត និងជាផលិតផលមិនគ្រោះថ្នាក់ដល់បរិស្ថាន និងសុខភាព។

វិធានការគោលនយោបាយ/ផែនការសកម្មភាព	ក្របខណ្ឌពេលនៃការរៀបចំ	សូចនាករលទ្ធផល	ស្ថាប័ននាំមុខ រៀបចំ និងអនុវត្ត	ស្ថាប័នសហការអនុវត្ត
○ សិក្សា និងកំណត់ប្រភេទផលិតផលជីវប្លាស្ទិកដែលត្រូវធ្វើការជំរុញការផលិតនៅក្នុងស្រុក ដើម្បីធានាការផ្គត់ផ្គង់ការប្រើជំនួសសម្ភារប្លាស្ទិកប្រើបានតែមួយដង។			- ក្រសួងឧស្សាហកម្ម វិទ្យាសាស្ត្រ បច្ចេក-វិទ្យា និងនវានុវត្តន៍	- ក្រសួងពាណិជ្ជកម្ម - ក្រសួងទេសចរណ៍
▪ ពិនិត្យ និងជំរុញការអនុវត្តគោលការណ៍លើកទឹកចិត្តគម្រោងផលិតជីវប្លាស្ទិកក្នុងស្រុក សម្រាប់ប្រើជំនួសផលិតផលប្លាស្ទិកប្រើបានតែមួយដង។	ដំណាច់ខែមីនា ឆ្នាំ ២០២៣	ប្រកាសអន្តរក្រសួងកំណត់គោលការណ៍លើកទឹកចិត្តគម្រោងវិនិយោគផលិតជីវ-ប្លាស្ទិកក្នុងស្រុក	- ក្រសួងសេដ្ឋកិច្ច និងហិរញ្ញវត្ថុ - ក្រសួងឧស្សាហកម្ម វិទ្យាសាស្ត្រ បច្ចេក-វិទ្យា និងនវានុវត្តន៍ - ក្រសួងបរិស្ថាន	- ក្រុមប្រឹក្សាអភិវឌ្ឍន៍កម្ពុជា - អគ្គិសនីកម្ពុជា - ក្រសួងរ៉ែ និងថាមពល
▪ ជំរុញការផ្សព្វផ្សាយគោលការណ៍លើកទឹកចិត្ត និងការទាក់ទាញគម្រោងវិនិយោគផលិតជីវប្លាស្ទិកក្នុងស្រុក សម្រាប់ធានាការផ្គត់ផ្គង់ការប្រើជំនួសសម្ភារប្លាស្ទិក។	ចាប់ពីខែមេសា ឆ្នាំ២០២៣	សិក្ខាសាលាផ្សព្វផ្សាយប្រកាសគោលការណ៍លើកទឹកចិត្ត	- ក្រុមប្រឹក្សាអភិវឌ្ឍន៍កម្ពុជា - ក្រសួងបរិស្ថាន	- ក្រសួងឧស្សាហកម្ម វិទ្យាសាស្ត្រ បច្ចេក-វិទ្យា និងនវានុវត្តន៍

១.២ - កំណត់វិធានការគាំទ្រការកែច្នៃសំណល់ប្លាស្ទិក

វិធានការគោលនយោបាយ/ផែនការសកម្មភាព	ក្របខណ្ឌពេលនៃការរៀបចំ	សូចនាករលទ្ធផល	ស្ថាប័ននាំមុខ រៀបចំ និងអនុវត្ត	ស្ថាប័ន សហការអនុវត្ត
▪ សិក្សា និងរៀបចំទិន្នន័យពាក់ព័ន្ធ៖ ○ អាជីវកម្មប្រមូលទិញសំណល់ប្លាស្ទិកសម្រាប់កែច្នៃ និងតម្លៃប្រមូលតាមប្រភេទ ○ ទីតាំងកែច្នៃសំណល់ប្លាស្ទិក និងសមត្ថភាពកែច្នៃសំណល់ប្លាស្ទិកក្នុងស្រុក ○ ទីផ្សារ និងតម្លៃនៃផលិតផលពាក់កណ្តាលសម្រេច ឬ វត្ថុធាតុដើមដែលបានពីការកែច្នៃសំណល់ប្លាស្ទិក។	ដំណាច់ខែមករា ឆ្នាំ២០២៣	ទិន្នន័យមូលដ្ឋានសម្រាប់កំណត់ការគាំទ្រ និងគោលការណ៍លើកទឹកចិត្តដល់ការកែច្នៃសំណល់ប្លាស្ទិក	- ក្រសួងបរិស្ថាន - ក្រសួងឧស្សាហកម្ម វិទ្យាសាស្ត្រ បច្ចេកវិទ្យា និងនវានុវត្តន៍	- ក្រសួងសេដ្ឋកិច្ច និងហិរញ្ញវត្ថុ - ក្រុមប្រឹក្សាអភិវឌ្ឍន៍កម្ពុជា - ក្រសួងពាណិជ្ជកម្ម
▪ សិក្សា និងពិនិត្យលទ្ធភាពប្រភពធនធាននិងនីតិវិធីប្រមូលធនធានសម្រាប់គាំទ្រដល់សកម្មភាព៖ ○ ការប្រមូលទិញសំណល់ប្លាស្ទិក ដែលជាពពួកសំណល់ថង់ប្លាស្ទិក និងប្លាស្ទិកបម្រើសេវាអាហារ ភេសជ្ជៈ ដែលចាំបាច់ត្រូវធ្វើការជំរុញការប្រមូលសំណល់ប្រភេទនេះឱ្យបានច្រើន សំដៅកាត់បន្ថយការធ្លាក់ចូលទៅក្នុងបរិស្ថាន ○ ការកែច្នៃសំណល់ប្លាស្ទិក ជាពិសេសការកែច្នៃសំណល់ថង់ប្លាស្ទិក និងប្លាស្ទិកបម្រើសេវាអាហារ ភេសជ្ជៈ។	ដំណាច់ខែមីនា ឆ្នាំ ២០២៣	ប្រកាសអន្តរក្រសួងដាក់ឱ្យអនុវត្តវិធានការគាំទ្រការប្រមូលទិញ និងការកែច្នៃសំណល់ប្លាស្ទិក(ថង់ប្លាស្ទិក និងប្លាស្ទិកបម្រើសេវាអាហារ ភេសជ្ជៈ)	- ក្រសួងបរិស្ថាន - ក្រសួងសេដ្ឋកិច្ច និងហិរញ្ញវត្ថុ	- ក្រសួងទេសចរណ៍ - ក្រសួងឧស្សាហកម្ម វិទ្យាសាស្ត្រ បច្ចេកវិទ្យា និងនវានុវត្តន៍
▪ សម្របសម្រួលការចងក្រងសមាគមសហគ្រាសកែច្នៃសំណល់ប្លាស្ទិកក្នុងស្រុក ដើម្បីលើកកម្ពស់កិច្ចសហការជាមួយដៃគូវិនិយោគក្រៅប្រទេស ការស្នើសុំហិរញ្ញប្បទានគាំទ្រ និងការគាំទ្រនានាពីរាជរដ្ឋាភិបាល ឬពីដៃគូអភិវឌ្ឍន៍នានា។	ដំណាច់ខែមីនា ឆ្នាំ ២០២៣	សមាគមសហគ្រាសកែច្នៃសំណល់ប្លាស្ទិកក្នុងស្រុកត្រូវបានរៀបចំ និងដំណើរការ	- ក្រសួងឧស្សាហកម្ម វិទ្យាសាស្ត្រ បច្ចេកវិទ្យា និងនវានុវត្តន៍ - ក្រសួងបរិស្ថាន	- ក្រសួងសេដ្ឋកិច្ច និងហិរញ្ញវត្ថុ - ក្រុមប្រឹក្សាអភិវឌ្ឍន៍កម្ពុជា

វិធានការគោលនយោបាយ/ផែនការសកម្មភាព	ក្របខណ្ឌពេលនៃការរៀបចំ	សូចនាករលទ្ធផល	ស្ថាប័ននាំមុខរៀបចំ និងអនុវត្ត	ស្ថាប័នសហការអនុវត្ត
				- ក្រសួងពាណិជ្ជកម្ម
១.៣ - កំណត់វិធានការជំរុញដល់ផលិតកម្មដែលប្រើវត្ថុធាតុដើមបានពីការកែច្នៃសំណល់ប្លាស្ទិក				
▪ សិក្សា និងរៀបចំទិន្នន័យពាក់ព័ន្ធ៖ ○ ផលិតកម្មប្លាស្ទិកក្នុងស្រុក ដែលបានប្រើប្រាស់វត្ថុធាតុដើមប្លាស្ទិក ពីការកែច្នៃសំណល់ ○ គោលដៅផលិតកម្មប្លាស្ទិកក្នុងស្រុកដែលត្រូវជំរុញ ឬលើកទឹកចិត្តឱ្យចូលរួមប្រើប្រាស់វត្ថុធាតុដើម ដែលបានពីការកែច្នៃសំណល់ប្លាស្ទិក។	ដំណាច់ខែមីនា ឆ្នាំ ២០២៣	ឯកសារទិន្នន័យជាមូលដ្ឋានសម្រាប់កំណត់ការជំរុញអនុវត្ត ឬការលើកទឹកចិត្តដល់ការផលិតដែលប្រើវត្ថុធាតុដើមពីការកែច្នៃសំណល់ប្លាស្ទិក	- ក្រសួងបរិស្ថាន - ក្រសួងឧស្សាហកម្ម វិទ្យាសាស្ត្រ បច្ចេក-វិទ្យា និងនវានុវត្តន៍	- ក្រសួងសេដ្ឋកិច្ច និងហិរញ្ញវត្ថុ - ក្រុមប្រឹក្សាអភិវឌ្ឍន៍កម្ពុជា - ក្រសួងពាណិជ្ជកម្ម
▪ សិក្សា និងកំណត់ស្តង់ដារ៖ ○ សមាសភាគផ្សំនៃវត្ថុធាតុដើមបានមកពីការកែច្នៃសំណល់ប្លាស្ទិក ដែលអាចអនុញ្ញាតឱ្យប្រើក្នុងការផលិតសម្ភារប្លាស្ទិកសម្រាប់វេចខ្ចប់ ឬប្រើប្រាស់ផ្ទាល់ជាមួយអាហារ ភេសជ្ជៈ មិនបង្កហានិភ័យដល់សុខភាពអ្នកប្រើប្រាស់ ○ គុណភាពផលិតផលប្លាស្ទិកសម្រាប់វេចខ្ចប់ ឬប្រើប្រាស់ផ្ទាល់ជាមួយអាហារ ភេសជ្ជៈ មិនបង្កហានិភ័យដល់សុខភាពអ្នកប្រើប្រាស់។	ដំណាច់ខែមីនា ឆ្នាំ ២០២៣	ឯកសារស្តង់ដារដាក់ឆ្លង និងចេញប្រកាសអន្តរក្រសួងដាក់ឱ្យអនុវត្ត	- ក្រសួងបរិស្ថាន - ក្រសួងឧស្សាហកម្ម វិទ្យាសាស្ត្រ បច្ចេក-វិទ្យា និងនវានុវត្តន៍	- ក្រសួងសុខាភិបាល

វិធានការគោលនយោបាយ/ផែនការសកម្មភាព	ក្របខណ្ឌពេលនៃការរៀបចំ	សូចនាករលទ្ធផល	ស្ថាប័ននាំមុខរៀបចំ និងអនុវត្ត	ស្ថាប័នសហការអនុវត្ត
▪ ពិនិត្យ និងជំរុញការអនុវត្តគោលការណ៍លើកទឹកចិត្តដល់រោងចក្រ សហគ្រាសផលិតប្លាស្ទិកក្នុងស្រុក ដែលបានចូលរួមប្រើវត្ថុធាតុដើមបានមកពីការកែច្នៃសំណល់ប្លាស្ទិក។	ដំណាច់ខែឧសភា ឆ្នាំ២០២៣	ប្រកាសអន្តរក្រសួងកំណត់គោលការណ៍លើកទឹកចិត្តដល់ផលិតកម្មប្រើវត្ថុធាតុដើមបានពីការកែច្នៃសំណល់ប្លាស្ទិក	- ក្រសួងសេដ្ឋកិច្ច និងហិរញ្ញវត្ថុ - ក្រសួងឧស្សាហកម្ម វិទ្យាសាស្ត្រ បច្ចេក-វិទ្យា និងនវានុវត្តន៍ - ក្រសួងបរិស្ថាន	- ក្រសួងរ៉ែ និងថាមពល - ក្រុមប្រឹក្សាអភិវឌ្ឍន៍កម្ពុជា - អគ្គិសនីកម្ពុជា
២)- ជំរុញការប្រើប្រាស់ផលិតផលជីវប្លាស្ទិកជំនួសឱ្យផលិតផលប្លាស្ទិក ប្រើបានតែមួយដង និងលើកកម្ពស់ការគ្រប់គ្រងសំណល់ប្លាស្ទិក				
២.១- ពិនិត្យ និងកំណត់វិធានការពន្ធ ឬអាករពិសេស និងវិធានការច្បាប់				
▪ សិក្សា និងពិនិត្យលទ្ធភាពវិធានការពន្ធ ឬអាករពិសេសពាក់ព័ន្ធនឹងផលិតផលប្លាស្ទិក និងជីវប្លាស្ទិក ដើម្បីគាំទ្រ និងជំរុញការប្រើប្រាស់ផលិតផលជីវប្លាស្ទិក ជំនួសឱ្យផលិតផលប្លាស្ទិកប្រើបានតែមួយដង (ពពួកថង់ប្លាស្ទិក និងប្លាស្ទិកបម្រើសេវាអាហារ គេសជ្ជៈ)។	ដំណាច់ខែមីនា ឆ្នាំ ២០២៣	ប្រកាសអន្តរក្រសួងដាក់ឱ្យអនុវត្តវិធាន-ការពន្ធ ឬអាករពិសេសពាក់ព័ន្ធប្លាស្ទិក	- ក្រសួងសេដ្ឋកិច្ច និងហិរញ្ញវត្ថុ - ក្រសួងបរិស្ថាន	- ក្រសួងឧស្សាហកម្ម វិទ្យាសាស្ត្រ បច្ចេក-វិទ្យា និងនវានុវត្តន៍
២.២- កំណត់វិធានការកាត់បន្ថយ ឬបញ្ឈប់ការប្រើប្រាស់ផលិតផលប្លាស្ទិក ដែលមានហានិភ័យដល់បរិស្ថាន				

វិធានការគោលនយោបាយ/ផែនការសកម្មភាព	ក្របខណ្ឌពេលនៃការរៀបចំ	សូចនាករលទ្ធផល	ស្ថាប័ននាំមុខរៀបចំ និងអនុវត្ត	ស្ថាប័នសហការអនុវត្ត
▪ ជំរុញការអនុវត្តវិធានការហាមឃាត់ការប្រើប្រាស់ផលិតផលប្លាស្ទិកដែលប្រើបានតែមួយដង (ថង់ប្លាស្ទិក ដបប្លាស្ទិក និងប្លាស្ទិកវេចខ្ចប់អាហារប្រភេទស្នោ) នៅតាមគោលដៅអគាររដ្ឋបាលសាធារណៈ និងគ្រឹះស្ថានសិក្សា។	ដំណាច់ខែកុម្ភៈ ឆ្នាំ ២០២៣	ប្រកាសអន្តរក្រសួង និងធ្វើការផ្សព្វផ្សាយដាក់ឱ្យអនុវត្ត	- ក្រសួងបរិស្ថាន - ក្រសួងមហាផ្ទៃ - ក្រសួងអប់រំ យុវជន និងកីឡា	- ក្រសួងសេដ្ឋកិច្ច និងហិរញ្ញវត្ថុ - ក្រសួងទេសចរណ៍ - រដ្ឋបាលរាជធានី ខេត្ត
▪ ជំរុញ និងពង្រឹងការអនុវត្តវិធានការដាក់តម្លៃលើអ្នកប្រើប្រាស់ថង់ប្លាស្ទិក និងប្លាស្ទិកបម្រើសេវាអាហារ ភេសជ្ជៈ នៅតាមគោលដៅអាជីវកម្មសំខាន់ៗ មានជាអាទិ៍ ផ្សារទំនើប មជ្ឈមណ្ឌលពាណិជ្ជកម្ម ហាងលក់ទំនិញឬភេសជ្ជៈទំនើប ហាងលក់សំលៀកបំពាក់ ដើម្បីប្រមូលធនធានសម្រាប់គាំទ្រដល់សកម្មភាពប្រមូលសំណល់ប្លាស្ទិកសម្រាប់កែច្នៃ និងអាជីវកម្មកែច្នៃសំណល់ប្លាស្ទិក។	ដំណាច់ខែមីនា ឆ្នាំ ២០២៣	ការកែសម្រួល និងវិសោធនកម្មអនុក្រឹត្យលេខ ១៦៨ ស្តីពី «ការគ្រប់គ្រងថង់ប្លាស្ទិក»លើការដាក់តម្លៃលើអ្នកប្រើប្រាស់ និងការប្រើប្រាស់ថវិកាប្រមូលបាន	- ក្រសួងសេដ្ឋកិច្ច និងហិរញ្ញវត្ថុ - ក្រសួងបរិស្ថាន	- ក្រសួងទេសចរណ៍ - ក្រសួងឧស្សាហកម្ម វិទ្យាសាស្ត្រ បច្ចេកវិទ្យា និងនវានុវត្តន៍
▪ ជំរុញអនុវត្តវិធានការតម្រូវឱ្យប្រើផលិតផលជីវប្លាស្ទិក ជំនួសឱ្យផលិតផលប្លាស្ទិកប្រើបានតែមួយដងនៅតាមគោលដៅអាជីវកម្ម៖		ប្រកាសអន្តរក្រសួងដាក់ឱ្យអនុវត្តជំរុញការប្រើប្រាស់ផលិតផលជីវប្លាស្ទិកតាមគោលដៅទីតាំង	- ក្រសួងបរិស្ថាន - ក្រសួងសេដ្ឋកិច្ច និងហិរញ្ញវត្ថុ - ក្រសួងទេសចរណ៍	- ក្រសួងមហាផ្ទៃ - រដ្ឋបាលរាជធានី ខេត្ត

វិធានការគោលនយោបាយ/ផែនការសកម្មភាព	ក្របខណ្ឌពេលនៃការរៀបចំ	សូចនាករលទ្ធផល	ស្ថាប័ននាំមុខរៀបចំ និងអនុវត្ត	ស្ថាប័នសហការអនុវត្ត
○ ជំហានទី១៖ គោលដៅអាជីវកម្មកម្រិតខ្ពស់(ផ្សារទំនើប មជ្ឈមណ្ឌលពាណិជ្ជកម្ម សណ្ឋាគារ ក្លឹបកំសាន្ត ភោជនីយដ្ឋាន ហាងកាហ្វេទំនើប[៥] ហាងលក់ទំនិញ ឬ ភេសជ្ជៈទំនើប) ○ ជំហានទី២៖ គោលដៅអាជីវកម្មកម្រិតមធ្យម (អាហារដ្ឋាន ហាងគុយទាវ ហាងបាយ ហាងកាហ្វេ)។	- ខែមិថុនា ឆ្នាំ២០២៣ - ខែធ្នូ ឆ្នាំ ២០២៣	និងឆ្នាំគោលដៅអនុវត្ត		
២.៣- កំណត់វិធានការជំរុញការគ្រប់គ្រងសំណល់ប្លាស្ទិក				
▪ ជំរុញការវេញ្ចក និងការទុកដាក់ដោយឡែកនូវសំណល់ប្លាស្ទិក នៅតាមផ្សារទំនើប មជ្ឈមណ្ឌលពាណិជ្ជកម្ម សណ្ឋាគារ ក្លឹបកំសាន្ត ភោជនីយដ្ឋាន ហាងកាហ្វេទំនើប ហាងលក់ទំនិញឬភេសជ្ជៈទំនើប រោងចក្រ សហគ្រាស ក្រុមហ៊ុនឯកជន គ្រឹះស្ថានសិក្សា អគាររដ្ឋបាលសាធារណៈ និងតំបន់ទេសចរណ៍។ល។	ខែមីនា ឆ្នាំ ២០២៣	ប្រកាសដាក់ឱ្យអនុវត្តគោលការណ៍ណែនាំស្តីពីការវេញ្ចក និងការទុកដាក់សំណល់ប្លា-ស្ទិក	- ក្រសួងបរិស្ថាន	- គ្រប់ក្រសួង ស្ថាប័នពាក់ព័ន្ធ
▪ កំណត់ការបោសសម្អាត និងការគ្រប់គ្រងឱ្យបានរៀបរយនូវសំរាម សំណល់រឹងពីប្លាស្ទិកនៅពីមុខទីតាំង និងបរិវេណគ្រឹះស្ថានឯកជននានា ជាលក្ខខណ្ឌមួយនៃការផ្តល់អាជ្ញាបណ្ណ និងលិខិតអនុញ្ញាតបើកទីតាំងអាជីវកម្ម។	ចាប់ផ្តើម ខែមីនា ឆ្នាំ ២០២៣	សំណល់ប្លាស្ទិកនៅតាមទីតាំងឯកជននានាត្រូវបានសម្អាត និងទុកដាក់រៀបរយ	- គ្រប់ក្រសួង ស្ថាប័នពាក់ព័ន្ធ	- គ្រប់ក្រសួង ស្ថាប័នពាក់ព័ន្ធ

[៥] ហាងកាហ្វេទំនើប៖ សំដៅលើហាងកាហ្វេដែលមានហ្វ្រេនឆាយ

វិធានការគោលនយោបាយ/ផែនការសកម្មភាព	ក្របខណ្ឌពេលនៃការរៀបចំ	សូចនាករលទ្ធផល	ស្ថាប័ននាំមុខរៀបចំ និងអនុវត្ត	ស្ថាប័នសហការអនុវត្ត
៣)- បង្កើនការយល់ដឹង ការអប់រំ ការលើកទឹកចិត្ត និងការទាក់ទាញឱ្យមានការចូលរួមកាត់បន្ថយការប្រើប្រាស់ផលិតផលប្លាស្ទិក				
៣.១- ជំរុញការលើកកម្ពស់ការយល់ដឹងពីបញ្ហាការប្រើប្រាស់សម្ភារប្លាស្ទិក និងពីជម្រើសជំនួស				
▪ ធ្វើការអប់រំផ្សព្វផ្សាយលើកកម្ពស់ការយល់ដឹងដល់សាធារណជនឱ្យបានទូលំទូលាយពី៖ ○ បញ្ហាបំពុលបរិស្ថានពីការប្រើប្រាស់ប្លាស្ទិកដែលប្រើបានតែមួយដង ពិសេសថង់ប្លាស្ទិក និងប្លាស្ទិកបម្រើសេវាអាហារ គេសជ្ជៈ ○ ជម្រើសជំនួសដោយផលិតផលជីវប្លាស្ទិក ដែលអាចរកបាននៅទីផ្សារក្នុងស្រុក ○ ការតម្រូវឱ្យប្រើផលិតផលជីវប្លាស្ទិកជំនួសឱ្យផលិតផលប្លាស្ទិកនៅតាមគោលដៅអាជីវកម្ម អគាររដ្ឋបាលសាធារណៈ និងគ្រឹះស្ថានសិក្សា។ល។	ចាប់ផ្តើមខែវិច្ឆិកា ឆ្នាំ ២០២២	ការចែកផ្សាយខិត្តប័ណ្ណអប់រំ និងការផ្សព្វផ្សាយតាមប្រព័ន្ធព័ត៌មាន និងបណ្តាញសង្គម	- ក្រសួងបរិស្ថាន - ក្រសួងព័ត៌មាន - ក្រសួងអប់រំ យុវជន និងកីឡា	- ក្រសួងទេសចរណ៍ - ក្រសួងសេដ្ឋកិច្ច និងហិរញ្ញវត្ថុ
▪ រៀបចំកិច្ចពិភាក្សា និងវេទិកាផ្លាស់ប្តូរព័ត៌មានពាក់ព័ន្ធនឹងការប្រើប្រាស់ផលិតផលជីវប្លាស្ទិក ជំនួសឱ្យថង់ប្លាស្ទិក និងប្លាស្ទិកបម្រើសេវាអាហារ គេសជ្ជៈ រវាងស្ថាប័នរដ្ឋ វិស័យឯកជន និងអ្នកពាក់ព័ន្ធ។	ចាប់ផ្តើមខែវិច្ឆិកា ឆ្នាំ ២០២២	ការរៀបចំវេទិកាប្រចាំឆ្នាំសម្រាប់ការផ្លាស់ប្តូរព័ត៌មាន	- ក្រសួងបរិស្ថាន - ក្រសួងព័ត៌មាន	- ក្រសួងសេដ្ឋកិច្ច និងហិរញ្ញវត្ថុ - ក្រសួងទេសចរណ៍ - ក្រសួងឧស្សាហកម្ម វិទ្យាសាស្ត្រ បច្ចេកវិទ្យា និងនវានុវត្តន៍
▪ ជំរុញ និងលើកទឹកចិត្តការបំពាក់ធុងចម្រោះទឹកស្អាត និងការប្រើប្រាស់សម្ភារបរិក្ខារដែលប្រើប្រាស់ឡើងវិញបាន សម្រាប់ដាក់ទឹក គេសជ្ជៈ និងម្ហូបអាហារ នៅតាមអគារ រដ្ឋបាលសាធារណៈ គ្រឹះស្ថានសិក្សា ទីអារាម រោងចក្រ សហគ្រាស និង	បន្តអនុវត្ត	សំណល់ប្លាស្ទិកត្រូវបានកាត់បន្ថយនៅតាមគោលដៅ	- ក្រសួងបរិស្ថាន - ក្រសួងសេដ្ឋកិច្ច និងហិរញ្ញវត្ថុ	- ក្រសួងអប់រំ យុវជន និងកីឡា - ក្រសួងទេសចរណ៍

វិធានការគោលនយោបាយ/ផែនការសកម្មភាព	ក្របខណ្ឌពេលនៃការរៀបចំ	សូចនាករលទ្ធផល	ស្ថាប័ននាំមុខរៀបចំ និងអនុវត្ត	ស្ថាប័នសហការអនុវត្ត
ក្រុមហ៊ុន ឯកជនសំដៅកាត់បន្ថយសំណល់ប្លាស្ទិក និងលើកកម្ពស់សុខុមាលភាពសាធារណៈ។				- ក្រសួងសុខាភិបាល - ក្រសួងការងារ និងបណ្តុះបណ្តាលវិជ្ជាជីវៈ
៣.២-ជំរុញការទាក់ទាញការចូលរួមអនុវត្តវិធានការ និងការប្រឡងប្រណាំងកម្មវិធីគ្មានប្លាស្ទិក				
▪ រៀបចំគោលការណ៍ណែនាំ /ឯកសារមគ្គុទេសក៍ពីគំនិតផ្តួចផ្តើមកាត់បន្ថយការប្រើប្រាស់ប្លាស្ទិកដោយជម្រើសជំនួសតាមអគាររដ្ឋបាលសាធារណៈ គ្រឹះស្ថានសិក្សា រោងចក្រ សហគ្រាស និងតំបន់ទេសចរណ៍។	ដំណាច់ខែមីនា ឆ្នាំ ២០២៣	បានផលិត និងបោះពុម្ពគោលការណ៍ណែនាំ/ ឯកសារមគ្គុទេសក៍	- ក្រសួងបរិស្ថាន	- គ្រប់ក្រសួង ស្ថាប័នពាក់ព័ន្ធ
▪ រៀបចំលក្ខណវិនិច្ឆ័យ និងអនុវត្តការប្រឡងប្រណាំងសង្កាត់គំរូគ្មានសំណល់ប្លាស្ទិកនៅទីសាធារណៈ។	ចាប់ផ្តើមខែមករា ឆ្នាំ ២០២៣	ឆ្នាំទី១ អនុវត្ត ២៨ សង្កាត់នៃរដ្ឋបាលក្រុងទាំង២៨	- ក្រសួងបរិស្ថាន - ក្រសួងមហាផ្ទៃ - រដ្ឋបាលខេត្ត ក្រុង	- ក្រសួងទេសចរណ៍ - រដ្ឋបាលសង្កាត់
៣.៣-ជំរុញការអនុវត្ត«យុទ្ធនាការទេសចរណ៍គ្មានប្លាស្ទិក»				
▪ រៀបចំ និងផ្សព្វផ្សាយគោលការណ៍ណែនាំស្តីពី «ទេសចរណ៍គ្មានសំណល់ប្លាស្ទិក» ដើម្បីអនុវត្តនៅតាមគោលដៅទេសចរណ៍សំខាន់ៗ។	ដំណាច់ខែឧសភា ឆ្នាំ២០២៣	គោលការណ៍ណែនាំត្រូវបានរៀបចំ និងផ្សព្វផ្សាយ	- ក្រសួងទេសចរណ៍ - ក្រសួងបរិស្ថាន	- ក្រសួងមហាផ្ទៃ - រដ្ឋបាល រាជធានី ខេត្ត

វិធានការគោលនយោបាយ/ផែនការសកម្មភាព	ក្របខណ្ឌពេលនៃការរៀបចំ	សូចនាករលទ្ធផល	ស្ថាប័ននាំមុខរៀបចំ និងអនុវត្ត	ស្ថាប័នសហការអនុវត្ត
▪ វាយតម្លៃ និងផ្តល់ការលើកទឹកចិត្តដល់គោលដៅទេសចរណ៍ អាជីវកម្មទេសចរណ៍គំរូ ក្នុងការអនុវត្តវិធានទេសចរណ៍គ្មានសំណល់ប្លាស្ទិក។	ចាប់ផ្តើម ខែវិច្ឆិកា ឆ្នាំ ២០២៣	- គោលដៅទេសចរណ៍ និងអាជីវកម្មទេសចរណ៍គំរូបានចូលរួមប្រឡងប្រណាំង - សំណល់ប្លាស្ទិកត្រូវបានកាត់បន្ថយនៅតាមគោលដៅទេសចរណ៍	- ក្រសួងទេសចរណ៍ - ក្រសួងបរិស្ថាន	- ក្រសួងមហាផ្ទៃ - រដ្ឋបាលរាជធានី ខេត្ត

ព្រះរាជាណាចក្រកម្ពុជា
ជាតិ សាសនា ព្រះមហាក្សត្រ

ក្រសួងសេដ្ឋកិច្ច និង ហិរញ្ញវត្ថុ
MINISTRY OF ECONOMY AND FINANCE

ក្រសួងសេដ្ឋកិច្ច និង ហិរញ្ញវត្ថុ
លេខ..១១៥.....សហវ.......

សេចក្ដីសម្រេច
ស្ដីពី
ការបង្កើតក្រុមការងារបច្ចេកទេសអន្តរក្រសួងសម្រាប់រៀបចំអភិវឌ្ឍគម្រោងកំពង់ផែទេសចរណ៍ខេត្តកំពត តាមយន្តការភាពជាដៃគូរវាងរដ្ឋ និងឯកជន

ឧបនាយករដ្ឋមន្ត្រី
រដ្ឋមន្ត្រីក្រសួងសេដ្ឋកិច្ចនិងហិរញ្ញវត្ថុ

- បានឃើញ រដ្ឋធម្មនុញ្ញនៃព្រះរាជាណាចក្រកម្ពុជា
- បានឃើញ ព្រះរាជក្រឹត្យលេខ នស/រកត/០៩១៨/៩២៥ ចុះថ្ងៃទី០៦ ខែកញ្ញា ឆ្នាំ២០១៨ ស្ដីពីការតែងតាំងរាជរដ្ឋាភិបាលនៃព្រះរាជាណាចក្រកម្ពុជា
- បានឃើញ ព្រះរាជក្រឹត្យលេខ នស/រកត/០៣២០/៤២១ ចុះថ្ងៃទី៣០ ខែមីនា ឆ្នាំ២០២០ ស្ដីពីការតែងតាំងនិងកែសម្រួលសមាសភាពរាជរដ្ឋាភិបាលនៃព្រះរាជាណាចក្រកម្ពុជា
- បានឃើញ ព្រះរាជក្រមលេខ នស/រកម/០៦១៨/០១២ ចុះថ្ងៃទី២៨ ខែមិថុនា ឆ្នាំ២០១៨ ដែលប្រកាសឱ្យប្រើច្បាប់ស្ដីពីការរៀបចំ និងការប្រព្រឹត្តទៅនៃគណៈរដ្ឋមន្ត្រី
- បានឃើញ ព្រះរាជក្រមលេខ នស/រកម/០១៩៦/១៨ ចុះថ្ងៃទី២៤ ខែមករា ឆ្នាំ១៩៩៦ ដែលប្រកាសឱ្យប្រើច្បាប់ស្ដីពីការបង្កើតក្រសួងសេដ្ឋកិច្ចនិងហិរញ្ញវត្ថុ
- បានឃើញ ព្រះរាជក្រមលេខ នស/រកម/១១២១/០១៨ ចុះថ្ងៃទី១៨ ខែវិច្ឆិកា ឆ្នាំ២០២១ ដែលប្រកាសឱ្យប្រើច្បាប់ស្ដីពីភាពជាដៃគូរវាងរដ្ឋនិងឯកជន
- បានឃើញ អនុក្រឹត្យលេខ ៤៣ អនក្រ.បក ចុះថ្ងៃទី២៨ ខែកុម្ភៈ ឆ្នាំ២០២២ ស្ដីពីការរៀបចំ និងការប្រព្រឹត្តទៅនៃក្រសួងសេដ្ឋកិច្ច និងហិរញ្ញវត្ថុ
- បានឃើញ អនុក្រឹត្យលេខ ១៧៤ អនក្រ.បក ចុះថ្ងៃទី៣១ ខែសីហា ឆ្នាំ២០២២ ស្ដីពីការដាក់ឱ្យប្រើនីតិវិធីគ្រប់គ្រងប្រតិបត្តិការរួមសម្រាប់គម្រោងភាពជាដៃគូរវាងរដ្ឋ និងឯកជន
- បានឃើញ ប្រកាសលេខ ២៥៣ សហវ-ប្រក ចុះថ្ងៃទី១១ ខែមេសា ឆ្នាំ២០២២ ស្ដីពីការរៀបចំ និងការប្រព្រឹត្តទៅនៃនាយកដ្ឋាន និងអង្គភាពក្រោមឱវាទអគ្គនាយកដ្ឋានភាពជាដៃគូរវាងរដ្ឋនិងឯកជន នៃក្រសួងសេដ្ឋកិច្ច និងហិរញ្ញវត្ថុ
- យោងតាមតម្រូវការចាំបាច់របស់ក្រសួងសេដ្ឋកិច្ចនិងហិរញ្ញវត្ថុ

ផ្លូវលេខ ៩២ សង្កាត់វត្តភ្នំ ខណ្ឌដូនពេញ រាជធានីភ្នំពេញ កម្ពុជា
St.92, Sangkat Wat Phnom, Khan Daun Penh, Phnom Penh, CAMBODIA

ទូរស័ព្ទ: (+៨៥៥)២៣ ៨៩០ ៦៦៦
Phone: (+855) 23 890 666

សម្រេច

ប្រការ១ .—

ត្រូវបានបង្កើត “**ក្រុមការងារបច្ចេកទេសអន្តរក្រសួងសម្រាប់រៀបចំអភិវឌ្ឍគម្រោងកំពង់ផែទេសចរណ៍ខេត្តកំពត តាមយន្តការភាពជាដៃគូរវាងរដ្ឋ និងឯកជន (ភ.រ.ជ.)**” ដែលមានសមាសភាពដូចខាងក្រោម÷

១- ឯកឧត្តម	**ខិម ម៉ាក់ឆារិទ្ធ**	អគ្គនាយក នៃអគ្គនាយកដ្ឋានភាពជាដៃគូរវាងរដ្ឋ និងឯកជន (អ.រ.ជ.) នៃក្រសួងសេដ្ឋកិច្ចនិងហិរញ្ញវត្ថុ	ប្រធាន
២- ឯកឧត្តម	**សុខ សុគុណា**	ទីប្រឹក្សា និងជាអគ្គនាយករងនៃក្រសួងទេសចរណ៍	អនុប្រធាន
៣- ឯកឧត្តម	**ចាន់ ថា**	អភិបាលរងខេត្តកំពត	អនុប្រធាន
៤- លោក	**ហង្ស ទុន្និភា**	អគ្គនាយករង នៃ អ.រ.ជ	អនុប្រធានប្រចាំការ
៥- លោក	**ស៊ូ ផល្លី**	ប្រធាននាយកដ្ឋានរដ្ឋបាលកំពង់ផែ នៃក្រសួងសាធារណការ និងដឹកជញ្ជូន	អនុប្រធាន
៦- លោក	**ឈឹម សុចរស្មី**	ប្រធាននាយកដ្ឋានអភិវឌ្ឍន៍គម្រោង នៃ អ.រ.ជ.	លេខាធិការ
៧-លោកស្រី	**តាន់ ឡានីន**	ប្រធាននាយកដ្ឋានប្រគល់ និងត្រួតពិនិត្យគម្រោង នៃ អ.រ.ជ.	សមាជិកា
៨-លោក	**យិន ណារាត**	ប្រធាននាយកដ្ឋានវិនិយោគទេសចរណ៍ នៃក្រសួងទេសចរណ៍	សមាជិក
៩- លោក	**ហេង សុធី**	អនុប្រធាននាយកដ្ឋានហេដ្ឋារចនាសម្ព័ន្ធផ្លូវទឹក និងសំណង់កំពង់ផែ នៃក្រសួងសាធារណការនិងដឹកជញ្ជូន	សមាជិក
១០-លោកស្រី	**ហួត ស៊ីនួន**	អនុប្រធាននាយកដ្ឋានផែនការអភិវឌ្ឍន៍ទេសចរណ៍ នៃក្រសួងទេសចរណ៍	សមាជិកា
១១-លោក	**សយ ស៊ីណុល**	ប្រធានមន្ទីរទេសចរណ៍ខេត្តកំពត	សមាជិក
១២-លោក	**ជីង គួង**	ប្រធានមន្ទីរសាធារណការ និងដឹកជញ្ជូនខេត្តកំពត	សមាជិក
១៣-លោក	**ចាន់ សុបញ្ញាវ័ន**	ប្រធានការិយាល័យសហប្រតិបត្តិការពហុភាគីទី១ នៃនាយកដ្ឋានសហប្រតិបត្តិការពហុភាគី	សមាជិក។

ប្រការ២ .—

ក្រុមការងារបច្ចេកទេសអន្តរក្រសួងនេះ មានមុខងារ និងភារកិច្ច ដូចខាងក្រោម÷

- រៀបចំនីតិវិធី យន្តការ និងឯកសារផ្លូវច្បាប់នានា ដើម្បីឈានទៅអនុវត្តផ្នែកប្រតិបត្តិការ និងការថែទាំកំពង់ផែទេសចរណ៍ខេត្តកំពត តាមយន្តការភាពជាដៃគូរវាងរដ្ឋ និងឯកជន ដោយអនុលោមតាមច្បាប់ស្តីពីភាពជាដៃគូរវាងរដ្ឋ និងឯកជន (ភ.រ.ជ.) និងលិខិតបទដ្ឋានគតិយុត្តជាធរមាននៃព្រះរាជាណាចក្រកម្ពុជា
- សហការជាមួយដៃគូអភិវឌ្ឍន៍នានា និងទីប្រឹក្សាបច្ចេកទេសពាក់ព័ន្ធ ដើម្បីគាំទ្រដល់ការអនុវត្តផ្នែកប្រតិបត្តិការ និងការថែទាំកំពង់ផែទេសចរណ៍ខេត្តកំពតតាមយន្តការ ភ.រ.ជ. ឱ្យប្រព្រឹត្តទៅដោយរលូនប្រកបដោយប្រសិទ្ធភាព ចីរភាព និងទាន់ពេលវេលា

- ពិនិត្យ និងផ្តល់យោបល់លើបច្ចុប្បន្នភាពនៃការសិក្សាសមិទ្ធិលទ្ធភាពគម្រោង និងឯកសារកិច្ចសន្យា ភ.រ.ជ.
- ចូលរួមការងារ និងផ្តល់ការគាំទ្រលើកិច្ចការលទ្ធកម្មជ្រើសរើសដៃគូឯកជន
- រៀបចំរបាយការណ៍វឌ្ឍនភាពនៃគម្រោងកំពង់ផែទេសចរណ៍ខេត្តកំពត ដើម្បីគោរពជូនថ្នាក់ដឹកនាំនៃក្រសួងសេដ្ឋកិច្ច និងហិរញ្ញវត្ថុ និងក្នុងករណីចាំបាច់ រាជរដ្ឋាភិបាល ពិនិត្យ និងសម្រេច
- សម្របសម្រួលជាមួយក្រសួង-ស្ថាប័នពាក់ព័ន្ធ ដើម្បីជំរុញ និងដាក់ឱ្យដំណើរការកំពង់ផែទេសចរណ៍ខេត្តកំពត តាមយន្តការ ភ.រ.ជ. ប្រកបដោយប្រសិទ្ធភាព និងស័ក្តិសិទ្ធភាព
- បំពេញភារកិច្ចពាក់ព័ន្ធផ្សេងទៀត។

ប្រការ៣ .-

អនុប្រធាន និងសមាជិកនៃក្រុមការងារបច្ចេកទេសអន្តរក្រសួងនេះ ត្រូវចូលរួមប្រជុំតាមការអញ្ជើញរបស់ប្រធាន។

ក្នុងករណីអវត្តមាន, ប្រធានក្រុមការងារបច្ចេកទេស អាចចាត់តាំងអនុប្រធាន ដើម្បីដឹកនាំកិច្ចប្រជុំជំនួស។ ក្នុងករណីអនុប្រធានអវត្តមាន, ប្រធានក្រុមការងារបច្ចេកទេស អាចប្រគល់សិទ្ធិជូនសមាជិក ១ រូប ដើម្បីសម្របសម្រួលដឹកនាំកិច្ចប្រជុំជំនួស។

ប្រការ៤ .-

បទប្បញ្ញត្តិទាំងឡាយណា ដែលមានខ្លឹមសារផ្ទុយនឹងសេចក្តីសម្រេចនេះ ត្រូវទុកជានិរាករណ៍។

ប្រការ៥ .-

អគ្គនាយកនៃគ្រប់អគ្គនាយកដ្ឋាន និងប្រធានអង្គភាព ក្រោមឱវាទក្រសួងសេដ្ឋកិច្ច និងហិរញ្ញវត្ថុ ប្រធានគ្រប់ស្ថាប័ន និងសាមីខ្លួនដែលមានឈ្មោះដូចក្នុងប្រការ ១ ត្រូវទទួលបន្ទុកអនុវត្តសេចក្តីសម្រេចនេះ ឱ្យមានប្រសិទ្ធភាពខ្ពស់ ចាប់ពីថ្ងៃចុះហត្ថលេខានេះតទៅ។

ថ្ងៃច័ន្ទ ៧រោច ខែអស្សុជ ឆ្នាំខាល ចត្វាស័ក ព.ស. ២៥៦៦

រាជធានីភ្នំពេញ ថ្ងៃទី១៧ ខែតុលា ឆ្នាំ២០២២

ឧបនាយករដ្ឋមន្ត្រី

រដ្ឋមន្ត្រីក្រសួងសេដ្ឋកិច្ច និងហិរញ្ញវត្ថុ

អគ្គបណ្ឌិតសភាចារ្យ អូន ព័ន្ធមុនីរ័ត្ន

ចម្លងជូន៖

- ទីស្តីការគណៈរដ្ឋមន្ត្រី
- ខុទ្ទកាល័យសម្តេចអគ្គមហាសេនាបតីតេជោនាយករដ្ឋមន្ត្រី
- ខុទ្ទកាល័យសម្តេច, ឯកឧត្តម, លោកជំទាវឧបនាយករដ្ឋមន្ត្រី
- ដូចប្រការ៥
- រាជកិច្ច
- ឯកសារ-កាលប្បវត្តិ

ព្រះរាជាណាចក្រកម្ពុជា
ជាតិ សាសនា ព្រះមហាក្សត្រ

MINISTRY OF ECONOMY AND FINANCE

ក្រសួងសេដ្ឋកិច្ច និង ហិរញ្ញវត្ថុ
លេខ ១១៥ សហវ

សេចក្ដីសម្រេច
ស្ដីពី
ការបង្កើតគណៈកម្មការត្រួតពិនិត្យកិច្ចលទ្ធកម្ម និងគណៈកម្មការវាយតម្លៃជ្រើសរើសទីប្រឹក្សាប្រតិបត្តិការ សម្រាប់គម្រោងកំពង់ផែទេសចរណ៍ខេត្តកំពត

ឧបនាយករដ្ឋមន្ត្រី
រដ្ឋមន្ត្រីក្រសួងសេដ្ឋកិច្ច និងហិរញ្ញវត្ថុ

- បានឃើញរដ្ឋធម្មនុញ្ញនៃព្រះរាជាណាចក្រកម្ពុជា
- បានឃើញព្រះរាជក្រឹត្យលេខ នស/រកត/០៩១៨/៩២៥ ចុះថ្ងៃទី៦ ខែកញ្ញា ឆ្នាំ២០១៨ ស្ដីពីការតែងតាំងរាជរដ្ឋាភិបាល នៃព្រះរាជាណាចក្រកម្ពុជា
- បានឃើញព្រះរាជក្រឹត្យលេខ នស/រកត/០៣២០/៤២១ ចុះថ្ងៃទី៣០ ខែមីនា ឆ្នាំ២០២០ ស្ដីពីការតែងតាំង និងកែសម្រួលសមាសភាពរាជរដ្ឋាភិបាល នៃព្រះរាជាណាចក្រកម្ពុជា
- បានឃើញព្រះរាជក្រមលេខ នស/រកម/០៦១៨/០១២ ចុះថ្ងៃទី២៨ ខែមិថុនា ឆ្នាំ២០១៨ ដែលប្រកាសឱ្យប្រើច្បាប់ស្ដីពីការរៀបចំនិងការប្រព្រឹត្តទៅនៃគណៈរដ្ឋមន្ត្រី
- បានឃើញព្រះរាជក្រមលេខ នស/រកម/០១៩៦/១៨ ចុះថ្ងៃទី២៤ ខែមករា ឆ្នាំ១៩៩៦ ដែលប្រកាសឱ្យប្រើច្បាប់ស្ដីពីការបង្កើតក្រសួងសេដ្ឋកិច្ចនិងហិរញ្ញវត្ថុ
- បានឃើញព្រះរាជក្រមលេខ នស/រកម/០៥០៨/០១៦ ចុះថ្ងៃទី១៣ ខែឧសភា ឆ្នាំ២០០៨ ដែលប្រកាសឱ្យប្រើច្បាប់ស្ដីពីប្រព័ន្ធហិរញ្ញវត្ថុសាធារណៈ
- បានឃើញព្រះរាជក្រមលេខ នស/រកម/០១១២/០០៤ ចុះថ្ងៃទី១៤ ខែមករា ឆ្នាំ២០១២ ដែលប្រកាសឱ្យប្រើច្បាប់ស្ដីពីលទ្ធកម្មសាធារណៈ
- បានឃើញព្រះរាជក្រមលេខ នស/រកម/១១២១/០១៨ ចុះថ្ងៃទី១៨ ខែវិច្ឆិកា ឆ្នាំ២០២១ ដែលប្រកាសឱ្យប្រើច្បាប់ស្ដីពីភាពជាដៃគូរវាងរដ្ឋនិងឯកជន
- បានឃើញអនុក្រឹត្យលេខ ៤៣ អនក្រ.បក ចុះថ្ងៃទី២៨ ខែកុម្ភៈ ឆ្នាំ២០២២ ស្ដីពីការរៀបចំនិងការប្រព្រឹត្តទៅនៃក្រសួងសេដ្ឋកិច្ច និងហិរញ្ញវត្ថុ
- បានឃើញអនុក្រឹត្យលេខ ១៧៤ អនក្រ.បក ចុះថ្ងៃទី៣១ ខែសីហា ឆ្នាំ២០២២ ស្ដីពីការដាក់ឱ្យប្រើនីតិវិធីគ្រប់គ្រងប្រតិបត្តិការរួមសម្រាប់គម្រោងភាពជាដៃគូរវាងរដ្ឋ និងឯកជន
- បានឃើញប្រកាសលេខ ៤៨៧ សហវ-ប្រក ចុះថ្ងៃទី០៣ ខែសីហា ឆ្នាំ២០២១ ស្ដីពីការបង្កើតគណៈកម្មការវិនិយោគសាធារណៈ
- បានឃើញប្រកាសលេខ ២៥៣ សហវ-ប្រក ចុះថ្ងៃទី១១ ខែមេសា ឆ្នាំ២០២២ ស្ដីពីការរៀបចំ និងការប្រព្រឹត្តទៅនៃនាយកដ្ឋាន និងអង្គភាពក្រោមឱវាទអគ្គនាយកដ្ឋានភាពជាដៃគូរវាងរដ្ឋ និងឯកជន នៃក្រសួងសេដ្ឋកិច្ច និងហិរញ្ញវត្ថុ

- បានឃើញសេចក្តីសម្រេចលេខ ១១៨ សហវ ចុះថ្ងៃទី១៧ ខែតុលា ឆ្នាំ២០២២ ស្តីពីការបង្កើតក្រុមការងារបច្ចេកទេសអន្តរក្រសួងសម្រាប់រៀបចំអភិវឌ្ឍគម្រោងកំពង់ផែទេសចរណ៍ខេត្តកំពត តាមយន្តការភាពជាដៃគូរវាងរដ្ឋ និងឯកជន
- យោងតាមតម្រូវការចាំបាច់របស់ក្រសួងសេដ្ឋកិច្ច និងហិរញ្ញវត្ថុ

សម្រេច

ប្រការ១ .-

បង្កើតគណៈកម្មការត្រួតពិនិត្យកិច្ចលទ្ធកម្ម និងគណៈកម្មការវាយតម្លៃជ្រើសរើសទីប្រឹក្សាប្រតិបត្តិការ ដើម្បីផ្តល់សេវាទីប្រឹក្សាគាំទ្រដល់ការរៀបចំអភិវឌ្ឍគម្រោងកំពង់ផែទេសចរណ៍ខេត្តកំពត តាមយន្តការភាពជាដៃគូរវាងរដ្ឋ និងឯកជន (ភ.រ.ឯ.)។

ប្រការ២ .-

តែងតាំងសមាសភាពគណៈកម្មការត្រួតពិនិត្យកិច្ចលទ្ធកម្ម និងគណៈកម្មការវាយតម្លៃកិច្ចលទ្ធកម្មជ្រើសរើសទីប្រឹក្សាប្រតិបត្តិការ ដូចខាងក្រោម៖

ក. គណៈកម្មការត្រួតពិនិត្យកិច្ចលទ្ធកម្ម

១- ឯកឧត្តម	**ខិម ម៉ាក់ឆារិទ្ធ**	អគ្គនាយក នៃអគ្គនាយកដ្ឋានភាពជាដៃគូរវាងរដ្ឋ និងឯកជន (អ.រ.ឯ)	ជាប្រធាន
២- ឯកឧត្តម	**សុខ សុគុណា**	ទីប្រឹក្សា និងជាអគ្គនាយករង នៃក្រសួងទេសចរណ៍	ជាសមាជិក
៣- លោក	**ស៊ូ ផល្លី**	ប្រធាននាយកដ្ឋានរដ្ឋបាលកំពង់ផែ នៃក្រសួងសាធារណការ និងដឹកជញ្ជូន	ជាសមាជិក

គណៈកម្មការត្រួតពិនិត្យកិច្ចលទ្ធកម្ម មានភារកិច្ច៖

- ពិនិត្យ និងសម្រេចលើឯកសារស្នើសុំបញ្ជាក់ពីចំណាប់អារម្មណ៍ (REOI) ដែលរៀបចំដោយគណៈកម្មការវាយតម្លៃជ្រើសរើសទីប្រឹក្សាប្រតិបត្តិការ
- ពិនិត្យ និងសម្រេចលើរបាយការណ៍វាយតម្លៃឯកសារបញ្ជាក់ពីចំណាប់អារម្មណ៍ (EOI) និងគុណវុឌ្ឍិរបស់ក្រុមហ៊ុនទីប្រឹក្សាប្រតិបត្តិការ របស់គណៈកម្មការវាយតម្លៃជ្រើសរើសទីប្រឹក្សាប្រតិបត្តិការ
- រៀបចំរបាយការណ៍ស្តីពីលទ្ធផលនៃការជ្រើសរើសទីប្រឹក្សាប្រតិបត្តិការជូនរដ្ឋមន្ត្រីក្រសួងសេដ្ឋកិច្ច និងហិរញ្ញវត្ថុ ដើម្បីពិនិត្យ និងសម្រេច។

ខ. គណៈកម្មការវាយតម្លៃជ្រើសរើសទីប្រឹក្សាប្រតិបត្តិការ

១- លោក	**ហេង្ស ចន្ធិកា**	អគ្គនាយករង នៃ អ.រ.ឯ.	ជាប្រធាន
២- លោក	**ឃិន ណារ៉ាត**	ប្រធាននាយកដ្ឋានវិនិយោគទេសចរណ៍ នៃក្រសួងទេសចរណ៍	ជាសមាជិក
៣- លោក	**ហេង សុធី**	អនុប្រធាននាយកដ្ឋានហេដ្ឋារចនាសម្ព័ន្ធផ្លូវទឹក និងសំណង់កំពង់ផែ នៃក្រសួងសាធារណការ និងដឹកជញ្ជូន	ជាសមាជិក

គណៈកម្មការវាយតម្លៃកិច្ចលទ្ធកម្ម សម្រាប់ជ្រើសរើសទីប្រឹក្សា មានភារកិច្ច÷

- រៀបចំឯកសារស្នើសុំបញ្ជាក់ពីចំណាប់អារម្មណ៍ដើម្បីផ្សព្វផ្សាយដល់ក្រុមហ៊ុនទីប្រឹក្សាប្រតិបត្តិការ
- ពិនិត្យ និងវាយតម្លៃលើឯកសារបញ្ជាក់ពីចំណាប់អារម្មណ៍ និងគុណវុឌ្ឍិរបស់ក្រុមហ៊ុនទីប្រឹក្សាប្រតិបត្តិការ
- រៀបចំរបាយការណ៍អំពីលទ្ធផលនៃការពិនិត្យ និងវាយតម្លៃឯកសារបញ្ជាក់ពីចំណាប់អារម្មណ៍ និងគុណវុឌ្ឍិរបស់ក្រុមហ៊ុនទីប្រឹក្សាប្រតិបត្តិការដើម្បីដាក់ជូនគណៈកម្មការត្រួតពិនិត្យកិច្ចលទ្ធកម្ម ដើម្បីពិនិត្យ និងសម្រេច។

ប្រការ៣ .—

នាយកខុទ្ទកាល័យ អគ្គលេខាធិការ អគ្គនាយកនៃគ្រប់អគ្គនាយកដ្ឋាន និងប្រធានអង្គភាព ក្រោមឱវាទក្រសួងសេដ្ឋកិច្ច និងហិរញ្ញវត្ថុ ប្រធានគ្រប់ស្ថាប័ន និងសាមីខ្លួនដែលមានឈ្មោះដូចក្នុងប្រការ ២ ត្រូវទទួលបន្ទុកអនុវត្តសេចក្តីសម្រេចនេះ ឱ្យមានប្រសិទ្ធភាពខ្ពស់ ចាប់ពីថ្ងៃចុះហត្ថលេខានេះតទៅ។

ថ្ងៃព្រហស្បតិ៍ ១០រោច ខែអស្សុជ ឆ្នាំខាល ចត្វាស័ក ព.ស.២៥៦៦

រាជធានីភ្នំពេញ ថ្ងៃទី២០ ខែ តុលា ឆ្នាំ២០២២

ឧបនាយករដ្ឋមន្ត្រី

រដ្ឋមន្ត្រីក្រសួងសេដ្ឋកិច្ច និងហិរញ្ញវត្ថុ

អគ្គបណ្ឌិតសភាចារ្យ អូន ព័ន្ធមុនីរ័ត្ន

កន្លែងទទួល÷

- -ទីស្តីការគណៈរដ្ឋមន្ត្រី
- -ខុទ្ទកាល័យ សម្តេច ឯកឧត្តម លោកជំទាវ ឧបនាយករដ្ឋមន្ត្រី
- -ដូចប្រការ២ និងប្រការ៣ «ដើម្បីអនុវត្ត»
- -រាជកិច្ច
- -ឯកសារ-កាលប្បវត្តិ

ព្រះរាជាណាចក្រកម្ពុជា
ជាតិ សាសនា ព្រះមហាក្សត្រ
KINGDOM OF CAMBODIA
Nation Religion King

ក្រសួងឧស្សាហកម្ម វិទ្យាសាស្ត្រ បច្ចេកវិទ្យា និងនវានុវត្តន៍
Ministry of Industry, Science, Technology & Innovation

លេខ: ៥៤៩ [illegible]

ថ្ងៃ [illegible] ខែ [illegible] ឆ្នាំខាល ចត្វាស័ក ព.ស ២៥៦៦
ធ្វើនៅរាជធានីភ្នំពេញ ថ្ងៃទី១៥ ខែកក្កដា ឆ្នាំ២០២២

ប្រកាសបង្កើតរោងចក្រ

ទេសរដ្ឋមន្ត្រី រដ្ឋមន្ត្រីក្រសួងឧស្សាហកម្ម វិទ្យាសាស្ត្រ បច្ចេកវិទ្យា និងនវានុវត្តន៍

- បានឃើញរដ្ឋធម្មនុញ្ញនៃព្រះរាជាណាចក្រកម្ពុជា
- បានឃើញព្រះរាជក្រឹត្យលេខ នស/រកត/០៩១៨/៩២៥ ចុះថ្ងៃទី០៦ ខែកញ្ញា ឆ្នាំ២០១៨ ស្តីពីការតែងតាំងរាជរដ្ឋាភិបាលនៃព្រះរាជាណាចក្រកម្ពុជា
- បានឃើញព្រះរាជក្រមលេខ នស/រកម/០៦១៨/០១២ ចុះថ្ងៃទី២៨ ខែមិថុនា ឆ្នាំ២០១៨ ដែលប្រកាសឱ្យប្រើច្បាប់ស្តីពីការរៀបចំ និងការប្រព្រឹត្តទៅនៃគណៈរដ្ឋមន្ត្រី
- បានឃើញព្រះរាជក្រមលេខ នស/រកម/០៣២០/០០៩ ចុះថ្ងៃទី២៦ ខែមីនា ឆ្នាំ២០២០ ដែលប្រកាសឱ្យប្រើច្បាប់ស្តីពីការបង្កើតក្រសួងឧស្សាហកម្ម វិទ្យាសាស្ត្រ បច្ចេកវិទ្យា និងនវានុវត្តន៍
- បានឃើញព្រះរាជក្រមលេខ នស/រកម/០៦០៦/០១៨ ចុះថ្ងៃទី២៣ ខែមិថុនា ឆ្នាំ២០០៦ ដែលប្រកាសឱ្យប្រើច្បាប់ស្តីពីការគ្រប់គ្រងរោងចក្រ និងសិប្បកម្ម
- បានឃើញព្រះរាជក្រមលេខ នស/រកម/១០១៤/០២៥ ចុះថ្ងៃទី២៣ ខែតុលា ឆ្នាំ២០១៤ ដែលប្រកាសឱ្យប្រើច្បាប់ស្តីពីវិសោធនកម្មច្បាប់ ស្តីពីការគ្រប់គ្រងរោងចក្រ និងសិប្បកម្ម
- បានឃើញអនុក្រឹត្យលេខ៤៨ អនក្រ.បក ចុះថ្ងៃទី០៦ ខែមេសា ឆ្នាំ២០២០ ស្តីពីការរៀបចំ និងការប្រព្រឹត្តទៅរបស់ក្រសួងឧស្សាហកម្ម វិទ្យាសាស្ត្រ បច្ចេកវិទ្យា និងនវានុវត្តន៍
- បានឃើញអនុក្រឹត្យលេខ១៤៤ អនក្រ.បក ចុះថ្ងៃទី១៨ ខែកក្កដា ឆ្នាំ២០១៦ ស្តីពីការបំបែកសង្កាត់ចោមចៅនៃខណ្ឌពោធិ៍សែនជ័យ រាជធានីភ្នំពេញ
- យោងលិខិតលេខ២៤៩/១១ គ.វ.ក ចុះថ្ងៃទី១៤ ខែកុម្ភៈ ឆ្នាំ២០១១ ស្តីពីការវិនិយោគលើគំរោងបង្កើតរោងចក្រកាត់ដេរសម្លៀកបំពាក់ របស់ក្រុមប្រឹក្សាអភិវឌ្ឍន៍កម្ពុជា
- យោងសំណើសុំបន្តសុពលភាពវិញ្ញាបនបត្រអនុញ្ញាតដំណើរការរោងចក្រ ចុះថ្ងៃទី១៣ ខែមិថុនា ឆ្នាំ២០២២ របស់ក្រុមហ៊ុន ជា វ៉យ (ខេមបូឌា) ហ្គាមេន ហ្វេកធើរី

សម្រេច

ប្រការ១៖ អនុញ្ញាតឱ្យក្រុមហ៊ុន **ជា វ៉យ (ខេមបូឌា) ហ្គាមេន ហ្វេកធើរី (JIE WEI (CAMBODIA) GARMENT FACTORY LTD.)** តំណាងដោយលោក **TAM KWOK HEE** សញ្ជាតិចិន(ហុងកុង) កាន់លិខិតឆ្លងដែនលេខ **KJ0745720** ចុះថ្ងៃទី២២ ខែវិច្ឆិកា ឆ្នាំ២០១៨ បង្កើតរោងចក្រ**កាត់ដេរសម្លៀកបំពាក់** ដែលមានទីតាំងស្ថិតនៅ**សួនឧស្សាហកម្មវឌ្ឍនៈI អគារF12 ភូមិត្រពាំងថ្លឹង១ សង្កាត់ចោមចៅទី១ ខណ្ឌពោធិ៍សែនជ័យ រាជធានីភ្នំពេញ។**

ឈ្មោះផលិតផល	លេខកូដចំណាត់ថ្នាក់ឧស្សាហកម្ម ISIC Rev.4 Code
សម្លៀកបំពាក់	១៤១០

ប្រការ២៖ ម្ចាស់រោងចក្រ ត្រូវលើកស្លាកឈ្មោះរោងចក្រដូចមានចែងក្នុងមាត្រា១៨-ថ្មី នៃច្បាប់ ស្ដីពីវិសោធនកម្មច្បាប់ ស្ដីពីការគ្រប់គ្រងរោងចក្រ និងសិប្បកម្ម និងដូចបានកំណត់ដោយឡែកនៅក្នុងសេចក្ដីណែនាំស្ដីពីការដាក់ឈ្មោះ រោងចក្រ និងសិប្បកម្ម។

ស្លាកឈ្មោះរោងចក្រ៖ **"រោងចក្រកាត់ដេរសម្លៀកបំពាក់ ជា វ៉យ (ខេមបូឌា) ហ្គាមេន ហ្វេកធើរី"**

ប្រការ៣៖ ការរៀបចំគ្រប់ផ្នែកក្នុងរោងចក្រ ត្រូវអនុលោមតាមមាត្រា៤-ថ្មី នៃច្បាប់ ស្ដីពីវិសោធនកម្មច្បាប់ ស្ដីពីការគ្រប់គ្រងរោងចក្រ និងសិប្បកម្ម ស្របទៅតាមប្លង់គ្រឿងចក្រ-គ្រឿងម៉ាស៊ីន ដែលបានតម្កល់នៅក្រសួងឧស្សាហកម្ម វិទ្យាសាស្ត្រ បច្ចេកវិទ្យា និងនវានុវត្តន៍ និងបទប្បញ្ញត្តិបច្ចេកទេសដោយឡែករបស់ក្រសួង។

ប្រការ៤៖ មុនចាប់ផ្ដើមដំណើរការរោងចក្រ ម្ចាស់រោងចក្រត្រូវជូនដំណឹងឱ្យបានមុនរយៈពេល១៥ ថ្ងៃ យ៉ាងតិច និងធ្វើការស្នើសុំវិញ្ញាបនបត្រអនុញ្ញាតដំណើរការរោងចក្រ ដែលមានសុពលភាព០៣ឆ្នាំ ពីក្រសួងឧស្សាហកម្ម វិទ្យាសាស្ត្រ បច្ចេកវិទ្យា និងនវានុវត្តន៍។

ប្រការ៥៖ ម្ចាស់រោងចក្រ ត្រូវតាំងបង្ហាញប្រកាសបង្កើតរោងចក្រ វិញ្ញាបនបត្រអនុញ្ញាតដំណើរការរោងចក្រ និងលិខិតអនុញ្ញាតទាំងឡាយ ជាចំហនៅកន្លែងសមស្របណាមួយដែលងាយមើលឃើញក្នុងរោងចក្ររបស់ខ្លួន ស្របតាមមាត្រា១៦ នៃច្បាប់ ស្ដីពីការគ្រប់គ្រងរោងចក្រ និងសិប្បកម្ម។

ប្រការ៦៖ ម្ចាស់រោងចក្រ ត្រូវដាក់ពាក្យស្នើសុំការអនុញ្ញាតពីក្រសួងឧស្សាហកម្ម វិទ្យាសាស្ត្រ បច្ចេកវិទ្យា និងនវានុវត្តន៍ លើការផ្លាស់ប្ដូរទីតាំង ការពង្រីកផលិតកម្ម ការបង្កើតសាខារោងចក្រ ការប្ដូរឈ្មោះរោងចក្រ ការបន្ថែមផលិតផលថ្មី និងការប្ដូរម្ចាស់រោងចក្រ ស្របតាមមាត្រា១២ នៃច្បាប់ ស្ដីពីការគ្រប់គ្រងរោងចក្រ និងសិប្បកម្ម និងមាត្រា១៣-ថ្មី មាត្រា១៨-ថ្មី នៃច្បាប់ ស្ដីពីវិសោធនកម្មច្បាប់ ស្ដីពីការគ្រប់គ្រងរោងចក្រ និងសិប្បកម្ម។

ប្រការ៧៖ ម្ចាស់រោងចក្រ ត្រូវគ្រប់គ្រងរោងចក្រដោយខ្លួនឯង។ ក្នុងករណីប្រគល់សិទ្ធិឱ្យអ្នកដទៃគ្រប់គ្រងរោងចក្រជំនួសខ្លួន ម្ចាស់រោងចក្រត្រូវជូនដំណឹងជាលាយលក្ខណ៍អក្សរមកក្រសួងឧស្សាហកម្ម វិទ្យាសាស្ត្រ បច្ចេកវិទ្យា និងនវានុវត្តន៍។ ក្នុងករណីនេះ ម្ចាស់រោងចក្រត្រូវតែទទួលខុសត្រូវលើគ្រប់សកម្មភាព នៃរោងចក្រ និងគុណភាពផលិតផលរបស់ខ្លួនចំពោះមុខច្បាប់ និងអ្នកប្រើប្រាស់ ស្របតាមមាត្រា៥ នៃច្បាប់ស្ដីពីការគ្រប់គ្រងរោងចក្រ និងសិប្បកម្ម។

ប្រការ៨៖ ម្ចាស់រោងចក្រ ត្រូវផ្ដល់ឱ្យបានត្រឹមត្រូវ និងទៀងទាត់នូវទិន្នន័យ និងរបាយការណ៍ប្រចាំខែ មកអគ្គនាយកដ្ឋានឧស្សាហកម្ម នៅសប្ដាហ៍ទីមួយនៃខែបន្ទាប់ ទៅតាមទម្រង់កំណត់របស់ក្រសួងឧស្សាហកម្ម វិទ្យាសាស្ត្រ បច្ចេកវិទ្យា និងនវានុវត្តន៍ ស្របតាមមាត្រា១៩-ថ្មី នៃច្បាប់ ស្ដីពីវិសោធនកម្មច្បាប់ ស្ដីពីការគ្រប់គ្រងរោងចក្រ និងសិប្បកម្ម។

ប្រការ៩៖ ម្ចាស់រោងចក្រ ត្រូវទទួលខុសត្រូវក្នុងការគ្រប់គ្រងសំណល់ឧស្សាហកម្មគ្រប់ប្រភេទ និងសុវត្ថិភាពឧស្សាហកម្ម តាមជំពូកទី៣ នៃច្បាប់ ស្ដីពីការគ្រប់គ្រងរោងចក្រ និងសិប្បកម្ម និងច្បាប់ ស្ដីពីវិសោធនកម្មច្បាប់ ស្ដីពីការគ្រប់គ្រងរោងចក្រ និងសិប្បកម្ម។

ប្រការ១០៖ ម្ចាស់រោងចក្រ ត្រូវសហការជាមួយមន្ត្រីមានសមត្ថកិច្ចរបស់ក្រសួងឧស្សាហកម្ម វិទ្យាសាស្ត្រ បច្ចេកវិទ្យា និងនវានុវត្តន៍ ក្នុងគោលបំណងអនុវត្តការចុះធ្វើអធិការកិច្ច ស្របតាមមាត្រា៣៧-ថ្មី នៃច្បាប់ ស្តីពីវិសោធនកម្មច្បាប់ ស្តីពីការគ្រប់គ្រងរោងចក្រ និងសិប្បកម្ម ឱ្យមានប្រសិទ្ធភាពខ្ពស់។

ម្ចាស់រោងចក្រ ត្រូវរាយការណ៍មកក្រសួងឧស្សាហកម្ម វិទ្យាសាស្ត្រ បច្ចេកវិទ្យា និងនវានុវត្តន៍ ឱ្យបានឆាប់រហ័សអំពីករណីប្រឈមហានិភ័យ ឬករណីប្រធានសក្តិផ្សេងៗ ដែលប៉ះពាល់ធ្ងន់ធ្ងរដល់ដំណើរការរបស់រោងចក្រ ស្របតាមមាត្រា៤១-ថ្មី នៃច្បាប់ ស្តីពីវិសោធនកម្មច្បាប់ ស្តីពីការគ្រប់គ្រងរោងចក្រ និងសិប្បកម្ម។

ប្រការ១១៖ ម្ចាស់រោងចក្រ ត្រូវជូនដំណឹងជាលាយលក្ខណ៍អក្សរមកក្រសួងឧស្សាហកម្ម វិទ្យាសាស្ត្រ បច្ចេកវិទ្យា និងនវានុវត្តន៍ រយៈពេល០១ខែយ៉ាងតិច មុនថ្ងៃដែលខ្លួនបញ្ឈប់ដំណើរការរោងចក្រជាស្ថាពរ។ ករណីរោងចក្រផ្អាកដំណើរការជាប់ៗគ្នា ក្នុងរយៈពេល១២ខែ ឬមិនបានផ្តល់ទិន្នន័យ និងរបាយការណ៍ប្រចាំខែជាប់ៗគ្នារយៈពេល០៣ខែ ត្រូវចាត់ទុកថា ជាការបញ្ឈប់ដំណើរការរោងចក្រជាស្ថាពរ ស្របតាមមាត្រា១៥-ថ្មី នៃច្បាប់ ស្តីពីវិសោធនកម្មច្បាប់ ស្តីពីការគ្រប់គ្រងរោងចក្រ និងសិប្បកម្ម។

ប្រការ១២៖ លក្ខខណ្ឌនានារបស់ប្រកាសនេះ អាចកែសម្រួល ឬធ្វើវិសោធនកម្មបាន អនុលោមតាមច្បាប់ ស្តីពីការគ្រប់គ្រងរោងចក្រ និងសិប្បកម្ម និងច្បាប់ ស្តីពីវិសោធនកម្មច្បាប់ ស្តីពីការគ្រប់គ្រងរោងចក្រ និងសិប្បកម្ម។ ប្រកាសនេះ អាចដកហូតស្របតាមមាត្រា៣៩-ថ្មី នៃច្បាប់ ស្តីពីវិសោធនកម្មច្បាប់ ស្តីពីការគ្រប់គ្រងរោងចក្រ និងសិប្បកម្ម និងតាមលក្ខខណ្ឌទាំងឡាយនៃប្រកាសនេះ។

ប្រការ១៣៖ ម្ចាស់រោងចក្រ ត្រូវអនុវត្តឱ្យបានត្រឹមត្រូវតាមច្បាប់ ស្តីពីការគ្រប់គ្រងរោងចក្រ និងសិប្បកម្ម និងច្បាប់ស្តីពីវិសោធនកម្មច្បាប់ ស្តីពីការគ្រប់គ្រងរោងចក្រ និងសិប្បកម្ម និងលិខិតបទដ្ឋានគតិយុត្តនានាពាក់ព័ន្ធនឹងវិស័យឧស្សាហកម្ម។ ក្នុងករណីល្មើស ត្រូវផ្តន្ទាទោសតាមច្បាប់ជាធរមាន។

ប្រការ១៤៖ ប្រកាសបង្កើតរោងចក្រលេខ៣៤៦ ឧស.ក២.ប្រក.០៧ ចុះថ្ងៃទី០៣ ខែកក្កដា ឆ្នាំ២០១៥ របស់ក្រសួងឧស្សាហកម្ម និងសិប្បកម្ម ត្រូវចាត់ទុកជានិរាករណ៍។

ប្រការ១៥៖ អគ្គនាយកឧស្សាហកម្ម ប្រធាននាយកដ្ឋានពាក់ព័ន្ធ ប្រធានមន្ទីរឧស្សាហកម្ម វិទ្យាសាស្ត្រ បច្ចេកវិទ្យា និងនវានុវត្តន៍ រាជធានីភ្នំពេញ និងម្ចាស់រោងចក្រ ដូចមានចែងក្នុងប្រការ១ ត្រូវអនុវត្តប្រកាសនេះតាមមុខការ រៀងៗខ្លួន។

ប្រការ១៦៖ ប្រកាសនេះមានអានុភាពគតិយុត្ត ចាប់ពីថ្ងៃចុះហត្ថលេខាតទៅ។

ជ.រដ្ឋមន្ត្រីក្រសួងឧស្សាហកម្ម វិទ្យាសាស្ត្រ
បច្ចេកវិទ្យា និងនវានុវត្តន៍
រដ្ឋលេខាធិការ

មាន សុភា

ចម្លងជូន៖
- -ទីស្តីការគណៈរដ្ឋមន្ត្រី
- -ក្រសួងរៀបចំដែនដី នគរូបនីយកម្ម និងសំណង់
- -ក្រសួងសេដ្ឋកិច្ច និងហិរញ្ញវត្ថុ
- -ក្រសួងពាណិជ្ជកម្ម
- -ក្រសួងបរិស្ថាន
- -ក្រសួងការងារ និងបណ្តុះបណ្តាលវិជ្ជាជីវៈ
- -ក្រុមប្រឹក្សាអភិវឌ្ឍន៍កម្ពុជា
- -រាជកិច្ច
- -វិទ្យាស្ថានស្តង់ដារកម្ពុជា
- -មជ្ឈមណ្ឌលមាត្រាសាស្ត្រជាតិ
- -សាលារាជធានីភ្នំពេញ
- -មន្ទីរឧស្សាហកម្ម វិទ្យាសាស្ត្រ បច្ចេកវិទ្យា និងនវានុវត្តន៍ រាជធានីភ្នំពេញ
- -រដ្ឋបាលខណ្ឌពោធិ៍សែនជ័យ
- -រដ្ឋបាលសង្កាត់ចោមចៅទី១

"ដើម្បីជូនជ្រាប"
- -ដូចប្រការ១៥ "ដើម្បីអនុវត្ត"
- -ឯកសារ-កាលប្បវត្តិ

ព្រះរាជាណាចក្រកម្ពុជា
ជាតិ សាសនា ព្រះមហាក្សត្រ
KINGDOM OF CAMBODIA
Nation Religion King

ក្រសួងឧស្សាហកម្ម វិទ្យាសាស្ត្រ បច្ចេកវិទ្យា និងនវានុវត្តន៍
Ministry of Industry, Science, Technology & Innovation

លេខ: ៤៧០ [illegible]

ថ្ងៃ [illegible] ខែ [illegible] ឆ្នាំខាល ចត្វាស័ក ព.ស ២៥៦៦
ធ្វើនៅរាជធានីភ្នំពេញ ថ្ងៃទី ២៤ ខែ កក្កដា ឆ្នាំ២០២២

ប្រកាសបង្កើតរោងចក្រ

ទេសរដ្ឋមន្ត្រី រដ្ឋមន្ត្រីក្រសួងឧស្សាហកម្ម វិទ្យាសាស្ត្រ បច្ចេកវិទ្យា និងនវានុវត្តន៍

- បានឃើញរដ្ឋធម្មនុញ្ញនៃព្រះរាជាណាចក្រកម្ពុជា
- បានឃើញព្រះរាជក្រឹត្យលេខ នស/រកត/០៩១៨/៩២៥ ចុះថ្ងៃទី០៦ ខែកញ្ញា ឆ្នាំ២០១៨ ស្តីពីការតែងតាំងរាជរដ្ឋាភិបាលនៃព្រះរាជាណាចក្រកម្ពុជា
- បានឃើញព្រះរាជក្រមលេខ នស/រកម/០៦១៨/០១២ ចុះថ្ងៃទី២៨ ខែមិថុនា ឆ្នាំ២០១៨ ដែលប្រកាសឱ្យប្រើច្បាប់ស្តីពីការរៀបចំ និងការប្រព្រឹត្តទៅនៃគណៈរដ្ឋមន្ត្រី
- បានឃើញព្រះរាជក្រមលេខ នស/រកម/០៣២០/០០៩ ចុះថ្ងៃទី២៦ ខែមីនា ឆ្នាំ២០២០ ដែលប្រកាសឱ្យប្រើច្បាប់ស្តីពីការបង្កើតក្រសួងឧស្សាហកម្ម វិទ្យាសាស្ត្រ បច្ចេកវិទ្យា និងនវានុវត្តន៍
- បានឃើញព្រះរាជក្រមលេខ នស/រកម/០៦០៦/០១៨ ចុះថ្ងៃទី២៣ ខែមិថុនា ឆ្នាំ២០០៦ ដែលប្រកាសឱ្យប្រើច្បាប់ស្តីពីការគ្រប់គ្រងរោងចក្រ និងសិប្បកម្ម
- បានឃើញព្រះរាជក្រមលេខ នស/រកម/១០១៤/០២៥ ចុះថ្ងៃទី២៣ ខែតុលា ឆ្នាំ២០១៤ ដែលប្រកាសឱ្យប្រើច្បាប់ស្តីពីវិសោធនកម្មច្បាប់ ស្តីពីការគ្រប់គ្រងរោងចក្រ និងសិប្បកម្ម
- បានឃើញអនុក្រឹត្យលេខ៤៨ អនក្រ.បក ចុះថ្ងៃទី០៦ ខែមេសា ឆ្នាំ២០២០ ស្តីពីការរៀបចំ និងការប្រព្រឹត្តទៅរបស់ក្រសួងឧស្សាហកម្ម វិទ្យាសាស្ត្រ បច្ចេកវិទ្យា និងនវានុវត្តន៍
- យោងលិខិតលេខ០៨៥៦/១៨ ស.ត.ស.ព ចុះថ្ងៃទី១៨ ខែកក្កដា ឆ្នាំ២០១៨ ស្តីពីការវិនិយោគបង្កើតរោងចក្រផលិតម្ជុក កាបូប និងម៉ាស៊ីនដេរ របស់ក្រុមប្រឹក្សាអភិវឌ្ឍន៍កម្ពុជា
- យោងសំណើសុំបន្តសុពលភាពវិញ្ញាបនបត្រអនុញ្ញាតដំណើរការរោងចក្រ ចុះថ្ងៃទី១៣ ខែមិថុនា ឆ្នាំ២០២២ របស់ក្រុមហ៊ុន ហ្គាហ្សែល អ៊ិនធើណេសិនណល (ខេមបូឌា) ឯ.ក

សម្រេច

ប្រការ១ៈ អនុញ្ញាតឱ្យក្រុមហ៊ុន **ហ្គាហ្សែល អ៊ិនធើណេសិនណល (ខេមបូឌា)** ឯ.ក **(GAZELLE INTERNATIONAL (CAMBODIA) CO., LTD.)** តំណាងដោយលោក **YANG, BIN** សញ្ជាតិចិន កាន់លិខិតឆ្លងដែនលេខ **E67004171** ចុះថ្ងៃទី០៦ ខែកុម្ភៈ ឆ្នាំ២០១៦ បង្កើតរោងចក្រ**ផលិតម្ជុក និងកាបូប** ដែលមានទីតាំងស្ថិតនៅ**ភូមិពីងពង់ ឃុំក្រាំងយ៉ូវ ស្រុកស្អាង ខេត្តកណ្តាល**។

ឈ្មោះផលិតផល	**លេខកូដចំណាត់ថ្នាក់ឧស្សាហកម្ម ISIC Rev.4 Code**
១-មួក	១៤១០
២-កាបូប	១៥១២

ប្រការ២៖ ម្ចាស់រោងចក្រ ត្រូវលើកស្លាកឈ្មោះរោងចក្រដូចមានចែងក្នុងមាត្រា១៨-ថ្មី នៃច្បាប់ ស្តីពីវិសោធនកម្មច្បាប់ ស្តីពីការគ្រប់គ្រងរោងចក្រ និងសិប្បកម្ម និងដូចបានកំណត់ដោយឡែកនៅក្នុងសេចក្តីណែនាំស្តីពីការដាក់ឈ្មោះ រោងចក្រ និងសិប្បកម្ម។

ស្លាកឈ្មោះរោងចក្រ៖ **"រោងចក្រផលិតមួក និងកាបូប ហ្គាហៃហ្សេល អ៊ិនធើណេសិនណល (ខេមបូឌា) ឯ.ក "**

ប្រការ៣៖ ការរៀបចំគ្រប់ផ្នែកក្នុងរោងចក្រ ត្រូវអនុលោមតាមមាត្រា៤-ថ្មី នៃច្បាប់ ស្តីពីវិសោធនកម្មច្បាប់ ស្តីពីការគ្រប់គ្រងរោងចក្រ និងសិប្បកម្ម ស្របទៅតាមប្លង់គ្រឿងចក្រ-គ្រឿងម៉ាស៊ីន ដែលបានតម្កល់នៅក្រសួងឧស្សាហកម្ម វិទ្យាសាស្ត្រ បច្ចេកវិទ្យា និងនវានុវត្តន៍ និងបទប្បញ្ញត្តិបច្ចេកទេសដោយឡែករបស់ក្រសួង។

ប្រការ៤៖ មុនចាប់ផ្តើមដំណើរការរោងចក្រ ម្ចាស់រោងចក្រត្រូវជូនដំណឹងឱ្យបានមុនរយៈពេល១៥ ថ្ងៃ យ៉ាងតិច និងធ្វើការស្នើសុំវិញ្ញាបនបត្រអនុញ្ញាតដំណើរការរោងចក្រ ដែលមានសុពលភាព០៣ឆ្នាំ ពីក្រសួងឧស្សាហកម្ម វិទ្យាសាស្ត្រ បច្ចេកវិទ្យា និងនវានុវត្តន៍។

ប្រការ៥៖ ម្ចាស់រោងចក្រ ត្រូវតាំងបង្ហាញប្រកាសបង្កើតរោងចក្រ វិញ្ញាបនបត្រអនុញ្ញាតដំណើរការរោងចក្រ និងលិខិតអនុញ្ញាតទាំងឡាយ ជាចំហនៅកន្លែងសមស្របណាមួយដែលងាយមើលឃើញក្នុងរោងចក្ររបស់ខ្លួន ស្របតាមមាត្រា១៦ នៃច្បាប់ ស្តីពីការគ្រប់គ្រងរោងចក្រ និងសិប្បកម្ម។

ប្រការ៦៖ ម្ចាស់រោងចក្រ ត្រូវដាក់ពាក្យស្នើសុំការអនុញ្ញាតពីក្រសួងឧស្សាហកម្ម វិទ្យាសាស្ត្រ បច្ចេកវិទ្យា និងនវានុវត្តន៍ លើការផ្លាស់ប្តូរទីតាំង ការពង្រីកផលិតកម្ម ការបង្កើតសាខារោងចក្រ ការប្តូរឈ្មោះរោងចក្រ ការបន្ថែមផលិតផលថ្មី និងការប្តូរម្ចាស់រោងចក្រ ស្របតាមមាត្រា១២ នៃច្បាប់ ស្តីពីការគ្រប់គ្រងរោងចក្រ និងសិប្បកម្ម និងមាត្រា១៣-ថ្មី មាត្រា១៨-ថ្មី នៃច្បាប់ ស្តីពីវិសោធនកម្មច្បាប់ ស្តីពីការគ្រប់គ្រងរោងចក្រ និងសិប្បកម្ម។

ប្រការ៧៖ ម្ចាស់រោងចក្រ ត្រូវគ្រប់គ្រងរោងចក្រដោយខ្លួនឯង។ ក្នុងករណីប្រគល់សិទ្ធិឱ្យអ្នកដទៃគ្រប់គ្រងរោងចក្រជំនួសខ្លួន ម្ចាស់រោងចក្រត្រូវជូនដំណឹងជាលាយលក្ខណ៍អក្សរមកក្រសួងឧស្សាហកម្ម វិទ្យាសាស្ត្រ បច្ចេកវិទ្យា និងនវានុវត្តន៍។ ក្នុងករណីនេះ ម្ចាស់រោងចក្រត្រូវតែទទួលខុសត្រូវលើគ្រប់សកម្មភាព នៃរោងចក្រ និងគុណភាពផលិតផលរបស់ខ្លួនចំពោះមុខច្បាប់ និងអ្នកប្រើប្រាស់ ស្របតាមមាត្រា៥ នៃច្បាប់ ស្តីពីការគ្រប់គ្រងរោងចក្រ និងសិប្បកម្ម។

ប្រការ៨៖ ម្ចាស់រោងចក្រ ត្រូវផ្តល់ឱ្យបានត្រឹមត្រូវ និងទៀងទាត់នូវទិន្នន័យ និងរបាយការណ៍ប្រចាំខែ មកអគ្គនាយកដ្ឋានឧស្សាហកម្ម នៅសប្តាហ៍ទីមួយនៃខែបន្ទាប់ ទៅតាមទម្រង់កំណត់របស់ក្រសួងឧស្សាហកម្ម វិទ្យាសាស្ត្រ បច្ចេកវិទ្យា និងនវានុវត្តន៍ ស្របតាមមាត្រា១៩-ថ្មី នៃច្បាប់ ស្តីពីវិសោធនកម្មច្បាប់ ស្តីពីការគ្រប់គ្រងរោងចក្រ និងសិប្បកម្ម។

ប្រការ៩៖ ម្ចាស់រោងចក្រ ត្រូវទទួលខុសត្រូវក្នុងការគ្រប់គ្រងសំណល់ឧស្សាហកម្មគ្រប់ប្រភេទ និងសុវត្ថិភាពឧស្សាហកម្ម តាមជំពូកទី៣ នៃច្បាប់ ស្តីពីការគ្រប់គ្រងរោងចក្រ និងសិប្បកម្ម និងច្បាប់ ស្តីពីវិសោធនកម្មច្បាប់ ស្តីពីការគ្រប់គ្រងរោងចក្រ និងសិប្បកម្ម។

ប្រការ១០៖ ម្ចាស់រោងចក្រ ត្រូវសហការជាមួយមន្ត្រីមានសមត្ថកិច្ចរបស់ក្រសួងឧស្សាហកម្ម វិទ្យាសាស្ត្រ បច្ចេកវិទ្យា និងនវានុវត្តន៍ ក្នុងគោលបំណងអនុវត្តការចុះធ្វើអធិការកិច្ច ស្របតាមមាត្រា៣៧-ថ្មី នៃច្បាប់ ស្តីពីវិសោធនកម្មច្បាប់ ស្តីពីការគ្រប់គ្រងរោងចក្រ និងសិប្បកម្ម ឱ្យមានប្រសិទ្ធភាពខ្ពស់។

ម្ចាស់រោងចក្រ ត្រូវរាយការណ៍មកក្រសួងឧស្សាហកម្ម វិទ្យាសាស្ត្រ បច្ចេកវិទ្យា និងនវានុវត្តន៍ ឱ្យបានឆាប់រហ័សអំពីករណីប្រែប្រួលហានិភ័យ ឬករណីប្រធានសក្តិផ្សេងៗ ដែលប៉ះពាល់ធ្ងន់ធ្ងរដល់ដំណើរការរបស់រោងចក្រ ស្របតាមមាត្រា៤១-ថ្មី នៃច្បាប់ ស្តីពីវិសោធនកម្មច្បាប់ ស្តីពីការគ្រប់គ្រងរោងចក្រ និងសិប្បកម្ម។

ប្រការ១១៖ ម្ចាស់រោងចក្រ ត្រូវជូនដំណឹងជាលាយលក្ខណ៍អក្សរមកក្រសួងឧស្សាហកម្ម វិទ្យាសាស្ត្រ បច្ចេកវិទ្យា និងនវានុវត្តន៍ រយៈពេល០១ខែយ៉ាងតិច មុនថ្ងៃដែលខ្លួនបញ្ឈប់ដំណើរការរោងចក្រជាស្ថាពរ។ ករណីរោងចក្រផ្អាកដំណើរការជាប់ៗគ្នា ក្នុងរយៈពេល១២ខែ ឬមិនបានផ្តល់ទិន្នន័យ និងរបាយការណ៍ប្រចាំខែជាប់ៗគ្នារយៈពេល០៣ខែ ត្រូវចាត់ទុកថា ជាការបញ្ឈប់ដំណើរការរោងចក្រជាស្ថាពរ ស្របតាមមាត្រា ១៥-ថ្មី នៃច្បាប់ ស្តីពីវិសោធនកម្មច្បាប់ ស្តីពីការគ្រប់គ្រងរោងចក្រ និងសិប្បកម្ម។

ប្រការ១២៖ លក្ខខណ្ឌនានារបស់ប្រកាសនេះ អាចកែសម្រួល ឬធ្វើវិសោធនកម្មបាន អនុលោមតាមច្បាប់ ស្តីពីការគ្រប់គ្រងរោងចក្រ និងសិប្បកម្ម និងច្បាប់ ស្តីពីវិសោធនកម្មច្បាប់ ស្តីពីការគ្រប់គ្រងរោងចក្រ និងសិប្បកម្ម។ ប្រកាសនេះ អាចដកហូតស្របតាមមាត្រា៣៩-ថ្មី នៃច្បាប់ ស្តីពីវិសោធនកម្មច្បាប់ ស្តីពីការគ្រប់គ្រងរោងចក្រ និងសិប្បកម្ម និងតាមលក្ខខណ្ឌទាំងឡាយនៃប្រកាសនេះ។

ប្រការ១៣៖ ម្ចាស់រោងចក្រ ត្រូវអនុវត្តឱ្យបានត្រឹមត្រូវតាមច្បាប់ ស្តីពីការគ្រប់គ្រងរោងចក្រ និងសិប្បកម្ម និងច្បាប់ស្តីពីវិសោធនកម្មច្បាប់ ស្តីពីការគ្រប់គ្រងរោងចក្រ និងសិប្បកម្ម និងលិខិតបទដ្ឋានគតិយុត្តនានាពាក់ព័ន្ធនឹងវិស័យឧស្សាហកម្ម។ ក្នុងករណីល្មើស ត្រូវផ្តន្ទាទោសតាមច្បាប់ជាធរមាន។

ប្រការ១៤៖ ប្រកាសបង្កើតរោងចក្រលេខ០៤៩ ឧស.កឧ.ប្រក.០២ ចុះថ្ងៃទី១២ ខែកុម្ភៈ ឆ្នាំ២០១៩ របស់ក្រសួងឧស្សាហកម្ម និងសិប្បកម្ម និងលិខិតលេខ០១២៣ ឧវបន.កឧ.លស.០១ ចុះថ្ងៃទី១២ ខែមករា ឆ្នាំ២០២១ ស្តីពីការប្តូរទីតាំងរោងចក្រ របស់ក្រសួងឧស្សាហកម្ម វិទ្យាសាស្ត្រ បច្ចេកវិទ្យា និងនវានុវត្តន៍ ត្រូវចាត់ទុកជានិរាករណ៍។

ប្រការ១៥៖ អគ្គនាយកឧស្សាហកម្ម ប្រធាននាយកដ្ឋានពាក់ព័ន្ធ ប្រធានមន្ទីរឧស្សាហកម្ម វិទ្យាសាស្ត្រ បច្ចេកវិទ្យា និងនវានុវត្តន៍ ខេត្តកណ្តាល និងម្ចាស់រោងចក្រ ដូចមានចែងក្នុងប្រការ១ ត្រូវអនុវត្តប្រកាសនេះ តាមមុខការរៀងៗខ្លួន។

ប្រការ១៦៖ ប្រកាសនេះមានអានុភាពគតិយុត្ត ចាប់ពីថ្ងៃចុះហត្ថលេខាតទៅ។

ជ.រដ្ឋមន្ត្រីក្រសួងឧស្សាហកម្ម វិទ្យាសាស្ត្រ បច្ចេកវិទ្យា និងនវានុវត្តន៍
រដ្ឋលេខាធិការ

មាន សុភា

ចម្លងជូន៖
- ទីស្តីការគណៈរដ្ឋមន្ត្រី
- ក្រសួងរៀបចំដែនដី នគរូបនីយកម្ម និងសំណង់
- ក្រសួងសេដ្ឋកិច្ច និងហិរញ្ញវត្ថុ
- ក្រសួងពាណិជ្ជកម្ម
- ក្រសួងបរិស្ថាន
- ក្រសួងការងារ និងបណ្តុះបណ្តាលវិជ្ជាជីវៈ
- ក្រុមប្រឹក្សាអភិវឌ្ឍន៍កម្ពុជា
- រាជកិច្ច
- វិទ្យាស្ថានស្តង់ដារកម្ពុជា
- មជ្ឈមណ្ឌលមាត្រាសាស្ត្រជាតិ
- សាលាខេត្តកណ្តាល
- មន្ទីរឧស្សាហកម្ម វិទ្យាសាស្ត្រ បច្ចេកវិទ្យា និងនវានុវត្តន៍ ខេត្តកណ្តាល
- រដ្ឋបាលស្រុកស្អាង
- រដ្ឋបាលឃុំក្រាំងយ៉ូវ

"ដើម្បីជូនជ្រាប"
- ដូចប្រការ១៥ "ដើម្បីអនុវត្ត"
- ឯកសារ-កាលប្បវត្តិ

ព្រះរាជាណាចក្រកម្ពុជា
ជាតិ សាសនា ព្រះមហាក្សត្រ
KINGDOM OF CAMBODIA
Nation Religion King

ក្រសួងឧស្សាហកម្ម វិទ្យាសាស្ត្រ បច្ចេកវិទ្យា និងនវានុវត្តន៍
Ministry of Industry, Science, Technology & Innovation

លេខ: ៥៧៦ [illegible]

ថ្ងៃ [illegible] ខែ [illegible] ឆ្នាំខាល ចត្វាស័ក ព.ស.២៥៦៦
ធ្វើនៅរាជធានីភ្នំពេញ ថ្ងៃទី ១៥ ខែ កក្កដា ឆ្នាំ២០២២

ប្រកាសបង្កើតរោងចក្រ

ទេសរដ្ឋមន្ត្រី រដ្ឋមន្ត្រីក្រសួងឧស្សាហកម្ម វិទ្យាសាស្ត្រ បច្ចេកវិទ្យា និងនវានុវត្តន៍

- បានឃើញរដ្ឋធម្មនុញ្ញនៃព្រះរាជាណាចក្រកម្ពុជា
- បានឃើញព្រះរាជក្រឹត្យលេខ នស/រកត/០៩១៨/៩២៥ ចុះថ្ងៃទី០៦ ខែកញ្ញា ឆ្នាំ២០១៨ ស្តីពីការតែងតាំងរាជរដ្ឋាភិបាលនៃព្រះរាជាណាចក្រកម្ពុជា
- បានឃើញព្រះរាជក្រមលេខ នស/រកម/០៦១៨/០១២ ចុះថ្ងៃទី២៨ ខែមិថុនា ឆ្នាំ២០១៨ ដែលប្រកាសឱ្យប្រើច្បាប់ស្តីពីការរៀបចំ និងការប្រព្រឹត្តទៅនៃគណៈរដ្ឋមន្ត្រី
- បានឃើញព្រះរាជក្រមលេខ នស/រកម/០៣២០/០០៩ ចុះថ្ងៃទី២៦ ខែមីនា ឆ្នាំ២០២០ ដែលប្រកាសឱ្យប្រើច្បាប់ស្តីពីការបង្កើតក្រសួងឧស្សាហកម្ម វិទ្យាសាស្ត្រ បច្ចេកវិទ្យា និងនវានុវត្តន៍
- បានឃើញព្រះរាជក្រមលេខ នស/រកម/០៦០៦/០១៨ ចុះថ្ងៃទី២៣ ខែមិថុនា ឆ្នាំ២០០៦ ដែលប្រកាសឱ្យប្រើច្បាប់ស្តីពីការគ្រប់គ្រងរោងចក្រ និងសិប្បកម្ម
- បានឃើញព្រះរាជក្រមលេខ នស/រកម/១០១៤/០២៥ ចុះថ្ងៃទី២៣ ខែតុលា ឆ្នាំ២០១៤ ដែលប្រកាសឱ្យប្រើច្បាប់ស្តីពីវិសោធនកម្មច្បាប់ ស្តីពីការគ្រប់គ្រងរោងចក្រ និងសិប្បកម្ម
- បានឃើញអនុក្រឹត្យលេខ៤៨ អនក្រ.បក ចុះថ្ងៃទី០៦ ខែមេសា ឆ្នាំ២០២០ ស្តីពីការរៀបចំ និងការប្រព្រឹត្តទៅរបស់ក្រសួងឧស្សាហកម្ម វិទ្យាសាស្ត្រ បច្ចេកវិទ្យា និងនវានុវត្តន៍
- យោងលិខិតលេខ១៩២១/១៥ គ.វ.ក ចុះថ្ងៃទី០៦ ខែកក្កដា ឆ្នាំ២០១៥ ស្តីពីការវិនិយោគលើគម្រោងបង្កើតរោងចក្រកាត់ដេរសម្លៀកបំពាក់ របស់ក្រុមប្រឹក្សាអភិវឌ្ឍន៍កម្ពុជា
- យោងសំណើសុំបន្តសុពលភាពវិញ្ញាបនបត្រអនុញ្ញាតដំណើរការរោងចក្រ ចុះថ្ងៃទី១៨ ខែមិថុនា ឆ្នាំ២០២២ របស់ក្រុមហ៊ុន ហ្គោលដិន អឺភែរើល (ខេមបូឌា)

សម្រេច

ប្រការ១៖ អនុញ្ញាតឱ្យក្រុមហ៊ុន ហ្គោលដិន អឺភែរើល (ខេមបូឌា) **(GOLDEN APPAREL (CAMBODIA) LTD.)** តំណាងដោយលោក **CHENG MAN TAK RICHARD** សញ្ជាតិចិន(ហុងកុង) កាន់លិខិតឆ្លងដែនលេខ **KJ0545108** ចុះថ្ងៃទី០៩ ខែតុលា ឆ្នាំ២០១៦ បង្កើតរោងចក្រកាត់ដេរសម្លៀកបំពាក់ ដែលមានទីតាំងស្ថិតនៅភូមិផ្សារត្រាច ឃុំលង្វែក ស្រុកកំពង់ត្រឡាច ខេត្តកំពង់ឆ្នាំង។

ឈ្មោះផលិតផល	**លេខកូដចំណាត់ថ្នាក់ឧស្សាហកម្ម ISIC Rev.4 Code**
សម្លៀកបំពាក់	១៤១០

ប្រការ២៖ ម្ចាស់រោងចក្រ ត្រូវលើកស្លាកឈ្មោះរោងចក្រដូចមានចែងក្នុងមាត្រា១៨-ថ្មី នៃច្បាប់ ស្ដីពីវិសោធនកម្មច្បាប់ ស្ដីពីការគ្រប់គ្រងរោងចក្រ និងសិប្បកម្ម និងដូចបានកំណត់ដោយឡែកនៅក្នុងសេចក្ដីណែនាំស្ដីពីការដាក់ឈ្មោះរោងចក្រ និងសិប្បកម្ម។

ស្លាកឈ្មោះរោងចក្រ៖ " រោងចក្រកាត់ដេរសម្លៀកបំពាក់ ហ្គោលជិន អឺភែរ៉ល (ខេមបូឌា) "

ប្រការ៣៖ ការរៀបចំគ្រប់ផ្នែកក្នុងរោងចក្រ ត្រូវអនុលោមតាមមាត្រា៤-ថ្មី នៃច្បាប់ ស្ដីពីវិសោធនកម្មច្បាប់ ស្ដីពីការគ្រប់គ្រងរោងចក្រ និងសិប្បកម្ម ស្របទៅតាមប្លង់គ្រឿងចក្រ-គ្រឿងម៉ាស៊ីន ដែលបានតម្កល់នៅក្រសួងឧស្សាហកម្ម វិទ្យាសាស្ត្រ បច្ចេកវិទ្យា និងនវានុវត្តន៍ និងបទប្បញ្ញត្តិបច្ចេកទេសដោយឡែករបស់ក្រសួង។

ប្រការ៤៖ មុនចាប់ផ្ដើមដំណើរការរោងចក្រ ម្ចាស់រោងចក្រត្រូវជូនដំណឹងឱ្យបានមុនរយៈពេល១៥ ថ្ងៃ យ៉ាងតិច និងធ្វើការស្នើសុំវិញ្ញាបនបត្រអនុញ្ញាតដំណើរការរោងចក្រ ដែលមានសុពលភាព០៣ឆ្នាំ ពីក្រសួងឧស្សាហកម្ម វិទ្យាសាស្ត្រ បច្ចេកវិទ្យា និងនវានុវត្តន៍។

ប្រការ៥៖ ម្ចាស់រោងចក្រ ត្រូវតាំងបង្ហាញប្រកាសបង្កើតរោងចក្រ វិញ្ញាបនបត្រអនុញ្ញាតដំណើរការរោងចក្រ និងលិខិតអនុញ្ញាតទាំងឡាយ ជាចំហនៅកន្លែងសមស្របណាមួយដែលងាយមើលឃើញក្នុងរោងចក្ររបស់ខ្លួន ស្របតាមមាត្រា១៦ នៃច្បាប់ ស្ដីពីការគ្រប់គ្រងរោងចក្រ និងសិប្បកម្ម។

ប្រការ៦៖ ម្ចាស់រោងចក្រ ត្រូវដាក់ពាក្យស្នើសុំការអនុញ្ញាតពីក្រសួងឧស្សាហកម្ម វិទ្យាសាស្ត្រ បច្ចេកវិទ្យា និងនវានុវត្តន៍ លើការផ្លាស់ប្ដូរទីតាំង ការពង្រីកផលិតកម្ម ការបង្កើតសាខារោងចក្រ ការប្ដូរឈ្មោះរោងចក្រ ការបន្ថែមផលិតផលថ្មី និងការប្ដូរម្ចាស់រោងចក្រ ស្របតាមមាត្រា១២ នៃច្បាប់ ស្ដីពីការគ្រប់គ្រងរោងចក្រ និងសិប្បកម្ម និងមាត្រា១៣-ថ្មី មាត្រា១៨-ថ្មី នៃច្បាប់ ស្ដីពីវិសោធនកម្មច្បាប់ ស្ដីពីការគ្រប់គ្រងរោងចក្រ និងសិប្បកម្ម។

ប្រការ៧៖ ម្ចាស់រោងចក្រ ត្រូវគ្រប់គ្រងរោងចក្រដោយខ្លួនឯង។ ក្នុងករណីប្រគល់សិទ្ធិឱ្យអ្នកដទៃគ្រប់គ្រងរោងចក្រជំនួសខ្លួន ម្ចាស់រោងចក្រត្រូវជូនដំណឹងជាលាយលក្ខណ៍អក្សរមកក្រសួងឧស្សាហកម្ម វិទ្យាសាស្ត្រ បច្ចេកវិទ្យា និងនវានុវត្តន៍។ ក្នុងករណីនេះ ម្ចាស់រោងចក្រត្រូវតែទទួលខុសត្រូវលើគ្រប់សកម្មភាព នៃរោងចក្រ និងគុណភាពផលិតផលរបស់ខ្លួនចំពោះមុខច្បាប់ និងអ្នកប្រើប្រាស់ ស្របតាមមាត្រា៥ នៃច្បាប់ ស្ដីពីការគ្រប់គ្រងរោងចក្រ និងសិប្បកម្ម។

ប្រការ៨៖ ម្ចាស់រោងចក្រ ត្រូវផ្ដល់ឱ្យបានត្រឹមត្រូវ និងទៀងទាត់នូវទិន្នន័យ និងរបាយការណ៍ប្រចាំខែ មកអគ្គនាយកដ្ឋានឧស្សាហកម្ម នៅសប្ដាហ៍ទីមួយនៃខែបន្ទាប់ ទៅតាមទម្រង់កំណត់របស់ក្រសួងឧស្សាហកម្ម វិទ្យាសាស្ត្រ បច្ចេកវិទ្យា និងនវានុវត្តន៍ ស្របតាមមាត្រា១៩-ថ្មី នៃច្បាប់ ស្ដីពីវិសោធនកម្មច្បាប់ ស្ដីពីការគ្រប់គ្រងរោងចក្រ និងសិប្បកម្ម។

ប្រការ៩៖ ម្ចាស់រោងចក្រ ត្រូវទទួលខុសត្រូវក្នុងការគ្រប់គ្រងសំណល់ឧស្សាហកម្មគ្រប់ប្រភេទ និងសុវត្ថិភាពឧស្សាហកម្ម តាមជំពូកទី៣ នៃច្បាប់ ស្ដីពីការគ្រប់គ្រងរោងចក្រ និងសិប្បកម្ម និងច្បាប់ ស្ដីពីវិសោធនកម្មច្បាប់ ស្ដីពីការគ្រប់គ្រងរោងចក្រ និងសិប្បកម្ម។

ប្រការ១០៖ ម្ចាស់រោងចក្រ ត្រូវសហការជាមួយមន្ត្រីមានសមត្ថកិច្ចរបស់ក្រសួងឧស្សាហកម្ម វិទ្យាសាស្ត្រ បច្ចេកវិទ្យា និងនវានុវត្តន៍ ក្នុងគោលបំណងអនុវត្តការចុះធ្វើអធិការកិច្ច ស្របតាមមាត្រា៣៧-ថ្មី នៃច្បាប់ ស្តីពីវិសោធនកម្មច្បាប់ ស្តីពីការគ្រប់គ្រងរោងចក្រ និងសិប្បកម្ម ឱ្យមានប្រសិទ្ធភាពខ្ពស់។ ម្ចាស់រោងចក្រត្រូវរាយការណ៍មកក្រសួងឧស្សាហកម្ម វិទ្យាសាស្ត្រ បច្ចេកវិទ្យា និងនវានុវត្តន៍ ឱ្យបាន ឆាប់រហ័សអំពីករណីប្រែប្រួលហានិភ័យ ឬករណីប្រធានសក្តិផ្សេងៗ ដែលប៉ះពាល់ធ្ងន់ធ្ងរដល់ដំណើរការ របស់រោងចក្រ ស្របតាមមាត្រា៤១-ថ្មី នៃច្បាប់ ស្តីពីវិសោធនកម្មច្បាប់ ស្តីពីការគ្រប់គ្រងរោងចក្រ និង សិប្បកម្ម។

ប្រការ១១៖ ម្ចាស់រោងចក្រ ត្រូវជូនដំណឹងជាលាយលក្ខណ៍អក្សរមកក្រសួងឧស្សាហកម្ម វិទ្យាសាស្ត្រ បច្ចេកវិទ្យា និងនវានុវត្តន៍ រយៈពេល០១ខែយ៉ាងតិច មុនថ្ងៃដែលខ្លួនបញ្ឈប់ដំណើរការរោងចក្រជាស្ថាពរ។ ករណីរោងចក្រផ្អាកដំណើរការជាប់ៗគ្នា ក្នុងរយៈពេល១២ខែ ឬមិនបានផ្តល់ទិន្នន័យ និងរបាយការណ៍ប្រចាំខែជាប់ៗគ្នារយៈពេល០៣ខែ ត្រូវចាត់ទុកថា ជាការបញ្ឈប់ដំណើរការរោងចក្រជាស្ថាពរ ស្របតាមមាត្រា ១៥-ថ្មី នៃច្បាប់ ស្តីពីវិសោធនកម្មច្បាប់ ស្តីពីការគ្រប់គ្រងរោងចក្រ និងសិប្បកម្ម។

ប្រការ១២៖ លក្ខខណ្ឌនានារបស់ប្រកាសនេះ អាចកែសម្រួល ឬធ្វើវិសោធនកម្មបាន អនុលោមតាមច្បាប់ ស្តីពីការគ្រប់គ្រងរោងចក្រ និងសិប្បកម្ម និងច្បាប់ ស្តីពីវិសោធនកម្មច្បាប់ ស្តីពីការគ្រប់គ្រងរោងចក្រ និងសិប្បកម្ម។ ប្រកាសនេះ អាចដកហូតស្របតាមមាត្រា៣៩-ថ្មី នៃច្បាប់ ស្តីពីវិសោធនកម្មច្បាប់ ស្តីពីការគ្រប់គ្រងរោងចក្រ និងសិប្បកម្ម និងតាមលក្ខខណ្ឌទាំងឡាយនៃប្រកាសនេះ។

ប្រការ១៣៖ ម្ចាស់រោងចក្រ ត្រូវអនុវត្តឱ្យបានត្រឹមត្រូវតាមច្បាប់ ស្តីពីការគ្រប់គ្រងរោងចក្រ និងសិប្បកម្ម និងច្បាប់ស្តីពីវិសោធនកម្មច្បាប់ ស្តីពីការគ្រប់គ្រងរោងចក្រ និងសិប្បកម្ម និងលិខិតបទដ្ឋានគតិយុត្តនានាពាក់ព័ន្ធនឹងវិស័យឧស្សាហកម្ម។ ក្នុងករណីល្មើស ត្រូវផ្តន្ទាទោសតាមច្បាប់ជាធរមាន។

ប្រការ១៤៖ ប្រកាសបង្កើតរោងចក្រលេខ៣៥៥ ឧស.ក២.ប្រក.០៧ ចុះថ្ងៃទី០៩ ខែកក្កដា ឆ្នាំ២០១៥ របស់ក្រសួងឧស្សាហកម្ម និងសិប្បកម្ម ត្រូវចាត់ទុកជានិរាករណ៍។

ប្រការ១៥៖ អគ្គនាយកឧស្សាហកម្ម ប្រធាននាយកដ្ឋានពាក់ព័ន្ធ ប្រធានមន្ទីរឧស្សាហកម្ម វិទ្យាសាស្ត្រ បច្ចេកវិទ្យា និងនវានុវត្តន៍ ខេត្តកំពង់ឆ្នាំង និងម្ចាស់រោងចក្រ ដូចមានចែងក្នុងប្រការ១ ត្រូវអនុវត្តប្រកាសនេះតាមមុខការរៀងៗខ្លួន។

ប្រការ១៦៖ ប្រកាសនេះមានអានុភាពគតិយុត្ត ចាប់ពីថ្ងៃចុះហត្ថលេខាតទៅ។

ជ.រដ្ឋមន្ត្រីក្រសួងឧស្សាហកម្ម វិទ្យាសាស្ត្រ
បច្ចេកវិទ្យា និងនវានុវត្តន៍
រដ្ឋលេខាធិការ

មាន សុគា

ចម្លងជូន៖

-ទីស្តីការគណៈរដ្ឋមន្ត្រី
-ក្រសួងរៀបចំដែនដី នគរូបនីយកម្ម និងសំណង់
-ក្រសួងសេដ្ឋកិច្ច និងហិរញ្ញវត្ថុ
-ក្រសួងពាណិជ្ជកម្ម
-ក្រសួងបរិស្ថាន
-ក្រសួងការងារ និងបណ្តុះបណ្តាលវិជ្ជាជីវៈ
-ក្រុមប្រឹក្សាអភិវឌ្ឍន៍កម្ពុជា
-រាជកិច្ច
-វិទ្យាស្ថានស្តង់ដារកម្ពុជា
-មជ្ឈមណ្ឌលមាត្រាសាស្ត្រជាតិ
-សាលាខេត្តកំពង់ឆ្នាំង
-មន្ទីរឧស្សាហកម្ម វិទ្យាសាស្ត្រ បច្ចេកវិទ្យា និងនវានុវត្តន៍ ខេត្តកំពង់ឆ្នាំង
-រដ្ឋបាលស្រុកកំពង់ត្រឡាច
-រដ្ឋបាលឃុំលង្វែក
"ដើម្បីជូនជ្រាប"
-ដូចប្រការ១៥ "ដើម្បីអនុវត្ត"
-ឯកសារ-កាលប្បវត្តិ

ព្រះរាជាណាចក្រកម្ពុជា
ជាតិ សាសនា ព្រះមហាក្សត្រ
KINGDOM OF CAMBODIA
Nation Religion King

ក្រសួងឧស្សាហកម្ម វិទ្យាសាស្ត្រ បច្ចេកវិទ្យា និងនវានុវត្តន៍
Ministry of Industry, Science, Technology & Innovation

លេខ: ៤៧០៤ ឧវបន. គភ. ប្រក

ថ្ងៃ................. ខែ............ ឆ្នាំខាល ចត្វាស័ក ព.ស ២៥៦៦
ធ្វើនៅរាជធានីភ្នំពេញ ថ្ងៃទី...១៥... ខែ...កក្កដា... ឆ្នាំ២០២២

ប្រកាសបង្កើតរោងចក្រ

ទេសរដ្ឋមន្ត្រី រដ្ឋមន្ត្រីក្រសួងឧស្សាហកម្ម វិទ្យាសាស្ត្រ បច្ចេកវិទ្យា និងនវានុវត្តន៍

- បានឃើញរដ្ឋធម្មនុញ្ញនៃព្រះរាជាណាចក្រកម្ពុជា
- បានឃើញព្រះរាជក្រឹត្យលេខ នស/រកត/០៩១៨/៩២៥ ចុះថ្ងៃទី០៦ ខែកញ្ញា ឆ្នាំ២០១៨ ស្តីពីការតែងតាំងរាជរដ្ឋាភិបាលនៃព្រះរាជាណាចក្រកម្ពុជា
- បានឃើញព្រះរាជក្រមលេខ នស/រកម/០៦១៨/០១២ ចុះថ្ងៃទី២៨ ខែមិថុនា ឆ្នាំ២០១៨ ដែលប្រកាសឱ្យប្រើច្បាប់ស្តីពីការរៀបចំ និងការប្រព្រឹត្តទៅនៃគណៈរដ្ឋមន្ត្រី
- បានឃើញព្រះរាជក្រមលេខ នស/រកម/០៣២០/០០៩ ចុះថ្ងៃទី២៦ ខែមីនា ឆ្នាំ២០២០ ដែលប្រកាសឱ្យប្រើច្បាប់ស្តីពីការបង្កើតក្រសួងឧស្សាហកម្ម វិទ្យាសាស្ត្រ បច្ចេកវិទ្យា និងនវានុវត្តន៍
- បានឃើញព្រះរាជក្រមលេខ នស/រកម/០៦០៦/០១៨ ចុះថ្ងៃទី២៣ ខែមិថុនា ឆ្នាំ២០០៦ ដែលប្រកាសឱ្យប្រើច្បាប់ស្តីពីការគ្រប់គ្រងរោងចក្រ និងសិប្បកម្ម
- បានឃើញព្រះរាជក្រមលេខ នស/រកម/១០១៤/០២៥ ចុះថ្ងៃទី២៣ ខែតុលា ឆ្នាំ២០១៤ ដែលប្រកាសឱ្យប្រើច្បាប់ស្តីពីវិសោធនកម្មច្បាប់ ស្តីពីការគ្រប់គ្រងរោងចក្រ និងសិប្បកម្ម
- បានឃើញអនុក្រឹត្យលេខ៤៨ អនក្រ.បក ចុះថ្ងៃទី០៦ ខែមេសា ឆ្នាំ២០២០ ស្តីពីការរៀបចំ និងការប្រព្រឹត្តទៅរបស់ក្រសួងឧស្សាហកម្ម វិទ្យាសាស្ត្រ បច្ចេកវិទ្យា និងនវានុវត្តន៍
- យោងលិខិតលេខ៧៦/១៩ គ.វ.ក ចុះថ្ងៃទី០៨ ខែមករា ឆ្នាំ២០១៩ ស្តីពីការវិនិយោគលើគម្រោងបង្កើតរោងចក្រកាត់ដេរស្រោមដៃ មួក កន្សែងបង់ក កាបូបស្ពាយ និងសម្ភារៈកីឡាគ្រប់ប្រភេទ របស់ក្រុមប្រឹក្សាអភិវឌ្ឍន៍កម្ពុជា
- យោងសំណើសុំបន្តសុពលភាពវិញ្ញាបនបត្រអនុញ្ញាតដំណើរការរោងចក្រ ចុះថ្ងៃទី២៨ ខែមេសា ឆ្នាំ២០២២ របស់ក្រុមហ៊ុន អេសអ៊ីអ៊ីអេស គ្លូបិល (ខេមបូឌា) ខូ អិលធីឌី

សម្រេច

ប្រការ១៖ អនុញ្ញាតឱ្យក្រុមហ៊ុន **អេសអ៊ីអ៊ីអេស គ្លូបិល (ខេមបូឌា) ខូ អិលធីឌី (SEES GLOBAL (CAMBODIA) CO., LTD.)** តំណាងដោយលោក **KIM MIN** សញ្ជាតិកូរ៉េ កាន់លិខិតឆ្លងដែនលេខ **M89847475** ចុះថ្ងៃទី២៣ ខែកុម្ភៈ ឆ្នាំ២០១៨ បង្កើតរោងចក្រ**កាត់ដេរស្រោមដៃ មួក កន្សែងបង់ក កាបូបស្ពាយ និងសម្ភារកីឡាគ្រប់ប្រភេទ** ដែលមានទីតាំងស្ថិតនៅ**សួនឧស្សាហកម្ម7NG (ភូមិព្រៃថាស់ ឃុំវិហារសួគ៌ ស្រុកខ្សាច់កណ្តាល ខេត្តកណ្តាល)**។

ឈ្មោះផលិតផល	លេខកូដចំណាត់ថ្នាក់ឧស្សាហកម្ម ISIC Rev.4 Code
១-ស្រោមដៃ មួក និងកន្សែងបង់ក	១៤១០
២-កាបូបស្ពាយ	១៥១២
៣-សម្ភារកីឡាគ្រប់ប្រភេទ	៣២៣០

ប្រការ២៖ ម្ចាស់រោងចក្រ ត្រូវលើកស្លាកឈ្មោះរោងចក្រដូចមានចែងក្នុងមាត្រា១៨-ថ្មី នៃច្បាប់ ស្តីពីវិសោធនកម្មច្បាប់ ស្តីពីការគ្រប់គ្រងរោងចក្រ និងសិប្បកម្ម និងដូចបានកំណត់ដោយឡែកនៅក្នុងសេចក្តីណែនាំស្តីពីការដាក់ឈ្មោះ រោងចក្រ និងសិប្បកម្ម។

ស្លាកឈ្មោះរោងចក្រ៖ **" រោងចក្រកាត់ដេរស្រោមដៃ មួក កន្សែងបង់ក កាបូបស្ពាយ និងសម្ភារកីឡាគ្រប់ប្រភេទ អេសអ៊ីអ៊ីអេស គ្លូបិល (ខេមបូឌា) ខូ អិលធីឌី "**

ប្រការ៣៖ ការរៀបចំគ្រប់ផ្នែកក្នុងរោងចក្រ ត្រូវអនុលោមតាមមាត្រា៤-ថ្មី នៃច្បាប់ ស្តីពីវិសោធនកម្មច្បាប់ ស្តីពីការគ្រប់គ្រងរោងចក្រ និងសិប្បកម្ម ស្របទៅតាមប្លង់គ្រឿងចក្រ-គ្រឿងម៉ាស៊ីន ដែលបានតម្កល់នៅក្រសួងឧស្សាហកម្ម វិទ្យាសាស្ត្រ បច្ចេកវិទ្យា និងនវានុវត្តន៍ និងបទប្បញ្ញត្តិបច្ចេកទេសដោយឡែករបស់ក្រសួង។

ប្រការ៤៖ មុនចាប់ផ្តើមដំណើរការរោងចក្រ ម្ចាស់រោងចក្រត្រូវជូនដំណឹងឱ្យបានមុនរយៈពេល១៥ ថ្ងៃ យ៉ាងតិច និងធ្វើការស្នើសុំវិញ្ញាបនបត្រអនុញ្ញាតដំណើរការរោងចក្រ ដែលមានសុពលភាព០៣ឆ្នាំ ពីក្រសួងឧស្សាហកម្ម វិទ្យាសាស្ត្រ បច្ចេកវិទ្យា និងនវានុវត្តន៍។

ប្រការ៥៖ ម្ចាស់រោងចក្រ ត្រូវតាំងបង្ហាញប្រកាសបង្កើតរោងចក្រ វិញ្ញាបនបត្រអនុញ្ញាតដំណើរការរោងចក្រ និងលិខិតអនុញ្ញាតទាំងឡាយ ជាចំហនៅកន្លែងសមស្របណាមួយដែលងាយមើលឃើញក្នុងរោងចក្ររបស់ខ្លួន ស្របតាមមាត្រា១៦ នៃច្បាប់ ស្តីពីការគ្រប់គ្រងរោងចក្រ និងសិប្បកម្ម។

ប្រការ៦៖ ម្ចាស់រោងចក្រ ត្រូវដាក់ពាក្យស្នើសុំការអនុញ្ញាតពីក្រសួងឧស្សាហកម្ម វិទ្យាសាស្ត្រ បច្ចេកវិទ្យា និងនវានុវត្តន៍ លើការផ្លាស់ប្តូរទីតាំង ការពង្រីកផលិតកម្ម ការបង្កើតសាខារោងចក្រ ការប្តូរឈ្មោះរោងចក្រ ការបន្ថែមផលិតផលថ្មី និងការប្តូរម្ចាស់រោងចក្រ ស្របតាមមាត្រា១២ នៃច្បាប់ ស្តីពីការគ្រប់គ្រងរោងចក្រ និងសិប្បកម្ម និងមាត្រា១៣-ថ្មី មាត្រា១៨-ថ្មី នៃច្បាប់ ស្តីពីវិសោធនកម្មច្បាប់ ស្តីពីការគ្រប់គ្រងរោងចក្រ និងសិប្បកម្ម។

ប្រការ៧៖ ម្ចាស់រោងចក្រ ត្រូវគ្រប់គ្រងរោងចក្រដោយខ្លួនឯង។ ក្នុងករណីប្រគល់សិទ្ធិឱ្យអ្នកដទៃគ្រប់គ្រងរោងចក្រជំនួសខ្លួន ម្ចាស់រោងចក្រត្រូវជូនដំណឹងជាលាយលក្ខណ៍អក្សរមកក្រសួងឧស្សាហកម្ម វិទ្យាសាស្ត្រ បច្ចេកវិទ្យា និងនវានុវត្តន៍។ ក្នុងករណីនេះ ម្ចាស់រោងចក្រត្រូវតែទទួលខុសត្រូវលើគ្រប់សកម្មភាព នៃរោងចក្រ និងគុណភាពផលិតផលរបស់ខ្លួនចំពោះមុខច្បាប់ និងអ្នកប្រើប្រាស់ ស្របតាមមាត្រា៥ នៃច្បាប់ ស្តីពីការគ្រប់គ្រងរោងចក្រ និងសិប្បកម្ម។

ប្រការ៨៖ ម្ចាស់រោងចក្រ ត្រូវផ្តល់ឱ្យបានត្រឹមត្រូវ និងទៀងទាត់នូវទិន្នន័យ និងរបាយការណ៍ប្រចាំខែ មកអគ្គនាយកដ្ឋានឧស្សាហកម្ម នៅសប្តាហ៍ទីមួយនៃខែបន្ទាប់ ទៅតាមទម្រង់កំណត់របស់ក្រសួងឧស្សាហកម្ម វិទ្យាសាស្ត្រ បច្ចេកវិទ្យា និងនវានុវត្តន៍ ស្របតាមមាត្រា១៩-ថ្មី នៃច្បាប់ ស្តីពីវិសោធនកម្មច្បាប់ ស្តីពីការគ្រប់គ្រងរោងចក្រ និងសិប្បកម្ម។

ប្រការ៩៖ ម្ចាស់រោងចក្រ ត្រូវទទួលខុសត្រូវក្នុងការគ្រប់គ្រងសំណល់ឧស្សាហកម្មគ្រប់ប្រភេទ និងសុវត្ថិភាពឧស្សាហកម្ម តាមជំពូកទី៣ នៃច្បាប់ ស្តីពីការគ្រប់គ្រងរោងចក្រ និងសិប្បកម្ម និងច្បាប់ ស្តីពីវិសោធនកម្មច្បាប់ ស្តីពីការគ្រប់គ្រងរោងចក្រ និងសិប្បកម្ម។

ប្រការ១០៖ ម្ចាស់រោងចក្រ ត្រូវសហការជាមួយមន្ត្រីមានសមត្ថកិច្ចរបស់ក្រសួងឧស្សាហកម្ម វិទ្យាសាស្ត្រ បច្ចេកវិទ្យា និងនវានុវត្តន៍ ក្នុងគោលបំណងអនុវត្តការចុះធ្វើអធិការកិច្ច ស្របតាមមាត្រា៣៧-ថ្មី នៃច្បាប់ ស្ដីពីវិសោធនកម្មច្បាប់ ស្ដីពីការគ្រប់គ្រងរោងចក្រ និងសិប្បកម្ម ឱ្យមានប្រសិទ្ធភាពខ្ពស់។

ម្ចាស់រោងចក្រ ត្រូវរាយការណ៍មកក្រសួងឧស្សាហកម្ម វិទ្យាសាស្ត្រ បច្ចេកវិទ្យា និងនវានុវត្តន៍ ឱ្យបានឆាប់រហ័សអំពីករណីប្រែប្រួលហានិភ័យ ឬករណីប្រធានសក្តិផ្សេងៗ ដែលប៉ះពាល់ធ្ងន់ធ្ងរដល់ដំណើរការរបស់រោងចក្រ ស្របតាមមាត្រា៤១-ថ្មី នៃច្បាប់ ស្ដីពីវិសោធនកម្មច្បាប់ ស្ដីពីការគ្រប់គ្រងរោងចក្រ និងសិប្បកម្ម។

ប្រការ១១៖ ម្ចាស់រោងចក្រ ត្រូវជូនដំណឹងជាលាយលក្ខណ៍អក្សរមកក្រសួងឧស្សាហកម្ម វិទ្យាសាស្ត្រ បច្ចេកវិទ្យា និងនវានុវត្តន៍ រយៈពេល០១ខែយ៉ាងតិច មុនថ្ងៃដែលខ្លួនបញ្ឈប់ដំណើរការរោងចក្រជាស្ថាពរ។ ករណីរោងចក្រផ្អាកដំណើរការជាប់ៗគ្នា ក្នុងរយៈពេល១២ខែ ឬមិនបានផ្តល់ទិន្នន័យ និងរបាយការណ៍ប្រចាំខែជាប់ៗគ្នារយៈពេល០៣ខែ ត្រូវចាត់ទុកថា ជាការបញ្ឈប់ដំណើរការរោងចក្រជាស្ថាពរ ស្របតាមមាត្រា១៥-ថ្មី នៃច្បាប់ ស្ដីពីវិសោធនកម្មច្បាប់ ស្ដីពីការគ្រប់គ្រងរោងចក្រ និងសិប្បកម្ម។

ប្រការ១២៖ លក្ខខណ្ឌនានារបស់ប្រកាសនេះ អាចកែសម្រួល ឬធ្វើវិសោធនកម្មបាន អនុលោមតាមច្បាប់ ស្ដីពីការគ្រប់គ្រងរោងចក្រ និងសិប្បកម្ម និងច្បាប់ ស្ដីពីវិសោធនកម្មច្បាប់ ស្ដីពីការគ្រប់គ្រងរោងចក្រ និងសិប្បកម្ម។ ប្រកាសនេះ អាចដកហូតស្របតាមមាត្រា៣៩-ថ្មី នៃច្បាប់ ស្ដីពីវិសោធនកម្មច្បាប់ ស្ដីពីការគ្រប់គ្រងរោងចក្រ និងសិប្បកម្ម និងតាមលក្ខខណ្ឌទាំងឡាយនៃប្រកាសនេះ។

ប្រការ១៣៖ ម្ចាស់រោងចក្រ ត្រូវអនុវត្តឱ្យបានត្រឹមត្រូវតាមច្បាប់ ស្ដីពីការគ្រប់គ្រងរោងចក្រ និងសិប្បកម្ម និងច្បាប់ស្ដីពីវិសោធនកម្មច្បាប់ ស្ដីពីការគ្រប់គ្រងរោងចក្រ និងសិប្បកម្ម និងលិខិតបទដ្ឋានគតិយុត្តនានាពាក់ព័ន្ធនឹងវិស័យឧស្សាហកម្ម។ ក្នុងករណីល្មើស ត្រូវផ្តន្ទាទោសតាមច្បាប់ជាធរមាន។

ប្រការ១៤៖ ប្រកាសបង្កើតរោងចក្រលេខ០០២ ឧស.កឧ.ប្រក.០១ ចុះថ្ងៃទី០៤ ខែមករា ឆ្នាំ២០១៩ របស់ក្រសួងឧស្សាហកម្ម និងសិប្បកម្ម និងលិខិតលេខ៣១២៨ ឧវបន.កឧ.លស. ចុះថ្ងៃទី១៥ ខែមិថុនា ឆ្នាំ២០២២ ស្ដីពីការប្តូរអភិបាល របស់ក្រសួងឧស្សាហកម្ម វិទ្យាសាស្ត្រ បច្ចេកវិទ្យា និងនវានុវត្តន៍ ត្រូវចាត់ទុកជានិរាករណ៍។

ប្រការ១៥៖ អគ្គនាយកឧស្សាហកម្ម ប្រធាននាយកដ្ឋានពាក់ព័ន្ធ ប្រធានមន្ទីរឧស្សាហកម្ម វិទ្យាសាស្ត្រ បច្ចេកវិទ្យា និងនវានុវត្តន៍ ខេត្តកណ្តាល និងម្ចាស់រោងចក្រ ដូចមានចែងក្នុងប្រការ១ ត្រូវអនុវត្តប្រកាសនេះ តាមមុខការរៀងៗខ្លួន។

ប្រការ១៦៖ ប្រកាសនេះមានអានុភាពគតិយុត្ត ចាប់ពីថ្ងៃចុះហត្ថលេខាតទៅ។

ជ.រដ្ឋមន្ត្រីក្រសួងឧស្សាហកម្ម វិទ្យាសាស្ត្រ
បច្ចេកវិទ្យា និងនវានុវត្តន៍
រដ្ឋលេខាធិការ

ហាន សុភា

ចម្លងជូន៖
- -ទីស្តីការគណៈរដ្ឋមន្ត្រី
- -ក្រសួងរៀបចំដែនដី នគរូបនីយកម្ម និងសំណង់
- -ក្រសួងសេដ្ឋកិច្ច និងហិរញ្ញវត្ថុ
- -ក្រសួងពាណិជ្ជកម្ម
- -ក្រសួងបរិស្ថាន
- -ក្រសួងការងារ និងបណ្តុះបណ្តាលវិជ្ជាជីវៈ
- -ក្រុមប្រឹក្សាអភិវឌ្ឍន៍កម្ពុជា
- -រាជកិច្ច
- -វិទ្យាស្ថានស្តង់ដារកម្ពុជា
- -មជ្ឈមណ្ឌលមាត្រាសាស្ត្រជាតិ
- -សាលាខេត្តកណ្តាល
- -មន្ទីរឧស្សាហកម្ម វិទ្យាសាស្ត្រ បច្ចេកវិទ្យា និងនវានុវត្តន៍ ខេត្តកណ្តាល
- -រដ្ឋបាលស្រុកខ្សាច់កណ្តាល
- -រដ្ឋបាលឃុំវិហារសួគ៌
  "ដើម្បីជូនជ្រាប"
- -ដូចប្រការ១៥ "ដើម្បីអនុវត្ត"
- -ឯកសារ-កាលប្បវត្តិ

ព្រះរាជាណាចក្រកម្ពុជា
ជាតិ សាសនា ព្រះមហាក្សត្រ
KINGDOM OF CAMBODIA
Nation Religion King

ក្រសួងឧស្សាហកម្ម វិទ្យាសាស្ត្រ បច្ចេកវិទ្យា និងនវានុវត្តន៍
Ministry of Industry, Science, Technology & Innovation

លេខ: ៤៧៣ ឧ.វ.ប.ន.ក.ក./ព្រក ថ្ងៃ...........ខែ..........ឆ្នាំខាល ចត្វាស័ក ព.ស ២៥៦៦
ធ្វើនៅរាជធានីភ្នំពេញ ថ្ងៃទី ១៤ ខែ កក្កដា ឆ្នាំ២០២២

ប្រកាសបង្កើតរោងចក្រ

ទេសរដ្ឋមន្ត្រី រដ្ឋមន្ត្រីក្រសួងឧស្សាហកម្ម វិទ្យាសាស្ត្រ បច្ចេកវិទ្យា និងនវានុវត្តន៍

- បានឃើញរដ្ឋធម្មនុញ្ញនៃព្រះរាជាណាចក្រកម្ពុជា
- បានឃើញព្រះរាជក្រឹត្យលេខ នស/រកត/០៩១៨/៩២៥ ចុះថ្ងៃទី០៦ ខែកញ្ញា ឆ្នាំ២០១៨ ស្តីពីការតែងតាំងរាជរដ្ឋាភិបាលនៃព្រះរាជាណាចក្រកម្ពុជា
- បានឃើញព្រះរាជក្រមលេខ នស/រកម/០៦១៨/០១២ ចុះថ្ងៃទី២៨ ខែមិថុនា ឆ្នាំ២០១៨ ដែលប្រកាសឱ្យប្រើច្បាប់ស្តីពីការរៀបចំ និងការប្រព្រឹត្តទៅនៃគណៈរដ្ឋមន្ត្រី
- បានឃើញព្រះរាជក្រមលេខ នស/រកម/០៣២០/០០៩ ចុះថ្ងៃទី២៦ ខែមីនា ឆ្នាំ២០២០ ដែលប្រកាសឱ្យប្រើច្បាប់ស្តីពីការបង្កើតក្រសួងឧស្សាហកម្ម វិទ្យាសាស្ត្រ បច្ចេកវិទ្យា និងនវានុវត្តន៍
- បានឃើញព្រះរាជក្រមលេខ នស/រកម/០៦០៦/០១៨ ចុះថ្ងៃទី២៣ ខែមិថុនា ឆ្នាំ២០០៦ ដែលប្រកាសឱ្យប្រើច្បាប់ស្តីពីការគ្រប់គ្រងរោងចក្រ និងសិប្បកម្ម
- បានឃើញព្រះរាជក្រមលេខ នស/រកម/១០១៤/០២៥ ចុះថ្ងៃទី២៣ ខែតុលា ឆ្នាំ២០១៤ ដែលប្រកាសឱ្យប្រើច្បាប់ស្តីពីវិសោធនកម្មច្បាប់ ស្តីពីការគ្រប់គ្រងរោងចក្រ និងសិប្បកម្ម
- បានឃើញអនុក្រឹត្យលេខ៤៨ អនក្រ.បក ចុះថ្ងៃទី០៦ ខែមេសា ឆ្នាំ២០២០ ស្តីពីការរៀបចំ និងការប្រព្រឹត្តទៅរបស់ក្រសួងឧស្សាហកម្ម វិទ្យាសាស្ត្រ បច្ចេកវិទ្យា និងនវានុវត្តន៍
- យោងលិខិតលេខ៤៧២/១៩ គ.ស.ព ចុះថ្ងៃទី០៧ ខែកុម្ភៈ ឆ្នាំ២០១៩ ស្តីពីការវិនិយោគលើគម្រោងបង្កើតរោងចក្រកែច្នៃស្បែក របស់ក្រុមប្រឹក្សាអភិវឌ្ឍន៍កម្ពុជា
- យោងសំណើសុំបន្តសុពលភាពវិញ្ញាបនបត្រអនុញ្ញាតដំណើរការរោងចក្រ ចុះថ្ងៃទី២៨ ខែមេសា ឆ្នាំ២០២២ របស់ក្រុមហ៊ុន ខេមបូឌាន រ៉ូម អិនដាសស្ទ្រៀល ឯ.ក

សម្រេច

ប្រការ១៖ អនុញ្ញាតឱ្យក្រុមហ៊ុន **ខេមបូឌាន រ៉ូម អិនដាសស្ទ្រៀល ឯ.ក** (**CAMBODIAN ROME INDUSTRIAL CO., LTD.**) តំណាងដោយលោក **CHEN, YOUSONG** សញ្ជាតិចិន កាន់លិខិតឆ្លងដែនលេខ **E95745166** ចុះថ្ងៃទី០៥ ខែមេសា ឆ្នាំ២០១៧ បង្កើតរោងចក្រ**កែច្នៃស្បែក** ដែលមានទីតាំងស្ថិតនៅ **តំបន់សេដ្ឋកិច្ចពិសេស ខេមបូឌាន ចេជាង ហ៊្គដើ (ភូមិត្រពាំងគា និងភូមិត្រពាំងមូល ឃុំជើងគោ ស្រុកព្រៃនប់ ខេត្តព្រះសីហនុ)**។

ឈ្មោះផលិតផល	**លេខកូដចំណាត់ថ្នាក់ឧស្សាហកម្ម ISIC Rev.4 Code**
ស្បែក (កែច្នៃ)	**១៥១១**

ប្រការ២៖ ម្ចាស់រោងចក្រ ត្រូវលើកស្លាកឈ្មោះរោងចក្រដូចមានចែងក្នុងមាត្រា១៨-ថ្មី នៃច្បាប់ ស្តីពីវិសោធនកម្មច្បាប់ ស្តីពីការគ្រប់គ្រងរោងចក្រ និងសិប្បកម្ម និងដូចបានកំណត់ដោយឡែកនៅក្នុងសេចក្តីណែនាំស្តីពីការដាក់ឈ្មោះ រោងចក្រ និងសិប្បកម្ម។

ស្លាកឈ្មោះរោងចក្រ៖ **"រោងចក្រកែច្នៃស្បែក ខេមបូឌាន រ៉ូម អ៊ិនដាសស្ទ្រៀល ឯ.ក "**

ប្រការ៣៖ ការរៀបចំគ្រប់ផ្នែកក្នុងរោងចក្រ ត្រូវអនុលោមតាមមាត្រា៤-ថ្មី នៃច្បាប់ ស្តីពីវិសោធនកម្មច្បាប់ ស្តីពីការគ្រប់គ្រងរោងចក្រ និងសិប្បកម្ម ស្របទៅតាមប្លង់គ្រឿងចក្រ-គ្រឿងម៉ាស៊ីន ដែលបានតម្កល់នៅក្រសួងឧស្សាហកម្ម វិទ្យាសាស្ត្រ បច្ចេកវិទ្យា និងនវានុវត្តន៍ និងបទប្បញ្ញត្តិបច្ចេកទេសដោយឡែករបស់ក្រសួង។

ប្រការ៤៖ មុនចាប់ផ្តើមដំណើរការរោងចក្រ ម្ចាស់រោងចក្រត្រូវជូនដំណឹងឱ្យបានមុនរយៈពេល១៥ ថ្ងៃ យ៉ាងតិច និងធ្វើការស្នើសុំវិញ្ញាបនបត្រអនុញ្ញាតដំណើរការរោងចក្រ ដែលមានសុពលភាព០៣ឆ្នាំ ពីក្រសួងឧស្សាហកម្ម វិទ្យាសាស្ត្រ បច្ចេកវិទ្យា និងនវានុវត្តន៍។

ប្រការ៥៖ ម្ចាស់រោងចក្រ ត្រូវតាំងបង្ហាញប្រកាសបង្កើតរោងចក្រ វិញ្ញាបនបត្រអនុញ្ញាតដំណើរការរោងចក្រ និងលិខិតអនុញ្ញាតទាំងឡាយ ជាចំហនៅកន្លែងសមស្របណាមួយដែលងាយមើលឃើញក្នុងរោងចក្ររបស់ខ្លួន ស្របតាមមាត្រា១៦ នៃច្បាប់ ស្តីពីការគ្រប់គ្រងរោងចក្រ និងសិប្បកម្ម។

ប្រការ៦៖ ម្ចាស់រោងចក្រ ត្រូវដាក់ពាក្យស្នើសុំការអនុញ្ញាតពីក្រសួងឧស្សាហកម្ម វិទ្យាសាស្ត្រ បច្ចេកវិទ្យា និងនវានុវត្តន៍ លើការផ្លាស់ប្តូរទីតាំង ការពង្រីកផលិតកម្ម ការបង្កើតសាខារោងចក្រ ការប្តូរឈ្មោះរោងចក្រ ការបន្ថែមផលិតផលថ្មី និងការប្តូរម្ចាស់រោងចក្រ ស្របតាមមាត្រា១២ នៃច្បាប់ ស្តីពីការគ្រប់គ្រងរោងចក្រ និងសិប្បកម្ម និងមាត្រា១៣-ថ្មី មាត្រា១៨-ថ្មី នៃច្បាប់ ស្តីពីវិសោធនកម្មច្បាប់ ស្តីពីការគ្រប់គ្រងរោងចក្រ និងសិប្បកម្ម។

ប្រការ៧៖ ម្ចាស់រោងចក្រ ត្រូវគ្រប់គ្រងរោងចក្រដោយខ្លួនឯង។ ក្នុងករណីប្រគល់សិទ្ធិឱ្យអ្នកដទៃគ្រប់គ្រងរោងចក្រជំនួសខ្លួន ម្ចាស់រោងចក្រត្រូវជូនដំណឹងជាលាយលក្ខណ៍អក្សរមកក្រសួងឧស្សាហកម្ម វិទ្យាសាស្ត្រ បច្ចេកវិទ្យា និងនវានុវត្តន៍។ ក្នុងករណីនេះ ម្ចាស់រោងចក្រត្រូវតែទទួលខុសត្រូវលើគ្រប់សកម្មភាព នៃរោងចក្រ និងគុណភាពផលិតផលរបស់ខ្លួនចំពោះមុខច្បាប់ និងអ្នកប្រើប្រាស់ ស្របតាមមាត្រា៥ នៃច្បាប់ ស្តីពីការគ្រប់គ្រងរោងចក្រ និងសិប្បកម្ម។

ប្រការ៨៖ ម្ចាស់រោងចក្រ ត្រូវផ្តល់ឱ្យបានត្រឹមត្រូវ និងទៀងទាត់នូវទិន្នន័យ និងរបាយការណ៍ប្រចាំខែ មកអគ្គនាយកដ្ឋានឧស្សាហកម្ម នៅសប្តាហ៍ទីមួយនៃខែបន្ទាប់ ទៅតាមទម្រង់កំណត់របស់ក្រសួងឧស្សាហកម្ម វិទ្យាសាស្ត្រ បច្ចេកវិទ្យា និងនវានុវត្តន៍ ស្របតាមមាត្រា១៩-ថ្មី នៃច្បាប់ ស្តីពីវិសោធនកម្មច្បាប់ ស្តីពីការគ្រប់គ្រងរោងចក្រ និងសិប្បកម្ម។

ប្រការ៩៖ ម្ចាស់រោងចក្រ ត្រូវទទួលខុសត្រូវក្នុងការគ្រប់គ្រងសំណល់ឧស្សាហកម្មគ្រប់ប្រភេទ និងសុវត្ថិភាពឧស្សាហកម្ម តាមជំពូកទី៣ នៃច្បាប់ ស្តីពីការគ្រប់គ្រងរោងចក្រ និងសិប្បកម្ម និងច្បាប់ ស្តីពីវិសោធនកម្មច្បាប់ ស្តីពីការគ្រប់គ្រងរោងចក្រ និងសិប្បកម្ម។

ប្រការ១០៖ ម្ចាស់រោងចក្រ ត្រូវសហការជាមួយមន្ត្រីមានសមត្ថកិច្ចរបស់ក្រសួងឧស្សាហកម្ម វិទ្យាសាស្ត្រ បច្ចេកវិទ្យា និងនវានុវត្តន៍ ក្នុងគោលបំណងអនុវត្តការចុះធ្វើអធិការកិច្ច ស្របតាមមាត្រា៣៧-ថ្មី នៃច្បាប់ ស្ដីពីវិសោធនកម្មច្បាប់ ស្ដីពីការគ្រប់គ្រងរោងចក្រ និងសិប្បកម្ម ឱ្យមានប្រសិទ្ធភាពខ្ពស់។

ម្ចាស់រោងចក្រ ត្រូវរាយការណ៍មកក្រសួងឧស្សាហកម្ម វិទ្យាសាស្ត្រ បច្ចេកវិទ្យា និងនវានុវត្តន៍ ឱ្យបានឆាប់រហ័សអំពីករណីប្រែប្រួលហានិភ័យ ឬករណីប្រធានសក្តិផ្សេងៗ ដែលប៉ះពាល់ធ្ងន់ធ្ងរដល់ដំណើរការរបស់រោងចក្រ ស្របតាមមាត្រា៤១-ថ្មី នៃច្បាប់ ស្ដីពីវិសោធនកម្មច្បាប់ ស្ដីពីការគ្រប់គ្រងរោងចក្រ និងសិប្បកម្ម។

ប្រការ១១៖ ម្ចាស់រោងចក្រ ត្រូវជូនដំណឹងជាលាយលក្ខណ៍អក្សរមកក្រសួងឧស្សាហកម្ម វិទ្យាសាស្ត្រ បច្ចេកវិទ្យា និងនវានុវត្តន៍ រយៈពេល០១ខែយ៉ាងតិច មុនថ្ងៃដែលខ្លួនបញ្ឈប់ដំណើរការរោងចក្រជាស្ថាពរ។ ករណីរោងចក្រផ្អាកដំណើរការជាប់ៗគ្នា ក្នុងរយៈពេល១២ខែ ឬមិនបានផ្ដល់ទិន្នន័យ និងរបាយការណ៍ប្រចាំខែជាប់ៗគ្នារយៈពេល០៣ខែ ត្រូវចាត់ទុកថា ជាការបញ្ឈប់ដំណើរការរោងចក្រជាស្ថាពរ ស្របតាមមាត្រា១៥-ថ្មី នៃច្បាប់ ស្ដីពីវិសោធនកម្មច្បាប់ ស្ដីពីការគ្រប់គ្រងរោងចក្រ និងសិប្បកម្ម។

ប្រការ១២៖ លក្ខខណ្ឌនានារបស់ប្រកាសនេះ អាចកែសម្រួល ឬធ្វើវិសោធនកម្មបាន អនុលោមតាមច្បាប់ ស្ដីពីការគ្រប់គ្រងរោងចក្រ និងសិប្បកម្ម និងច្បាប់ ស្ដីពីវិសោធនកម្មច្បាប់ ស្ដីពីការគ្រប់គ្រងរោងចក្រ និងសិប្បកម្ម។ ប្រកាសនេះ អាចដកហូតស្របតាមមាត្រា៣៩-ថ្មី នៃច្បាប់ ស្ដីពីវិសោធនកម្មច្បាប់ ស្ដីពីការគ្រប់គ្រងរោងចក្រ និងសិប្បកម្ម និងតាមលក្ខខណ្ឌទាំងឡាយនៃប្រកាសនេះ។

ប្រការ១៣៖ ម្ចាស់រោងចក្រ ត្រូវអនុវត្តឱ្យបានត្រឹមត្រូវតាមច្បាប់ ស្ដីពីការគ្រប់គ្រងរោងចក្រ និងសិប្បកម្ម និងច្បាប់ស្ដីពីវិសោធនកម្មច្បាប់ ស្ដីពីការគ្រប់គ្រងរោងចក្រ និងសិប្បកម្ម និងលិខិតបទដ្ឋានគតិយុត្តនានាពាក់ព័ន្ធនឹងវិស័យឧស្សាហកម្ម។ ក្នុងករណីល្មើស ត្រូវផ្តន្ទាទោសតាមច្បាប់ជាធរមាន។

ប្រការ១៤៖ ប្រកាសបង្កើតរោងចក្រលេខ១៣០ ឧស.ក២.ប្រក.០៤ ចុះថ្ងៃទី០៨ ខែមេសា ឆ្នាំ២០១៩ របស់ក្រសួងឧស្សាហកម្ម និងសិប្បកម្ម ត្រូវចាត់ទុកជានិរាករណ៍។

ប្រការ១៥៖ អគ្គនាយកឧស្សាហកម្ម ប្រធាននាយកដ្ឋានពាក់ព័ន្ធ ប្រធានមន្ទីរឧស្សាហកម្ម វិទ្យាសាស្ត្រ បច្ចេកវិទ្យា និងនវានុវត្តន៍ ខេត្តព្រះសីហនុ និងម្ចាស់រោងចក្រ ដូចមានចែងក្នុងប្រការ១ ត្រូវអនុវត្តប្រកាសនេះតាមមុខការ រៀងៗខ្លួន។

ប្រការ១៦៖ ប្រកាសនេះមានអានុភាពគតិយុត្ត ចាប់ពីថ្ងៃចុះហត្ថលេខាតទៅ។

ជ.រដ្ឋមន្ត្រីក្រសួងឧស្សាហកម្ម វិទ្យាសាស្ត្រ
បច្ចេកវិទ្យា និងនវានុវត្តន៍
រដ្ឋលេខាធិការ

មាន សុភា

ចម្លងជូន៖
- -ទីស្ដីការគណៈរដ្ឋមន្ត្រី
- -ក្រសួងរៀបចំដែនដី នគរូបនីយកម្ម និងសំណង់
- -ក្រសួងសេដ្ឋកិច្ច និងហិរញ្ញវត្ថុ
- -ក្រសួងពាណិជ្ជកម្ម
- -ក្រសួងបរិស្ថាន
- -ក្រសួងការងារ និងបណ្តុះបណ្តាលវិជ្ជាជីវៈ
- -ក្រុមប្រឹក្សាអភិវឌ្ឍន៍កម្ពុជា
- -រាជកិច្ច
- -វិទ្យាស្ថានស្តង់ដារកម្ពុជា
- -មជ្ឈមណ្ឌលមាត្រាសាស្ត្រជាតិ
- -សាលាខេត្តព្រះសីហនុ
- -មន្ទីរឧស្សាហកម្ម វិទ្យាសាស្ត្រ បច្ចេកវិទ្យា និងនវានុវត្តន៍ ខេត្តព្រះសីហនុ
- -អង្គភាពរដ្ឋបាលតំបន់សេដ្ឋកិច្ចពិសេស ខេមបូឌាន ចេជាង ហ្វ័រជើ
- -រដ្ឋបាលស្រុកព្រៃនប់
- -រដ្ឋបាលឃុំជើងគោ

"ដើម្បីជូនជ្រាប"
- -ដូចប្រការ១៥ "ដើម្បីអនុវត្ត"
- -ឯកសារ-កាលប្បវត្តិ

ព្រះរាជាណាចក្រកម្ពុជា
ជាតិ សាសនា ព្រះមហាក្សត្រ
KINGDOM OF CAMBODIA
Nation Religion King

ក្រសួងឧស្សាហកម្ម វិទ្យាសាស្ត្រ បច្ចេកវិទ្យា និងនវានុវត្តន៍
Ministry of Industry, Science, Technology & Innovation

លេខ [illegible]

ថ្ងៃ [illegible] ខែ [illegible] ឆ្នាំខាល ចត្វាស័ក ព.ស.២៥៦៦
ធ្វើនៅរាជធានីភ្នំពេញ ថ្ងៃទី ១៣ ខែ កក្កដា ឆ្នាំ២០២២

ប្រកាសបង្កើតរោងចក្រ

ទេសរដ្ឋមន្ត្រី រដ្ឋមន្ត្រីក្រសួងឧស្សាហកម្ម វិទ្យាសាស្ត្រ បច្ចេកវិទ្យា និងនវានុវត្តន៍

- បានឃើញរដ្ឋធម្មនុញ្ញនៃព្រះរាជាណាចក្រកម្ពុជា
- បានឃើញព្រះរាជក្រឹត្យលេខ នស/រកត/០៩១៨/៩២៥ ចុះថ្ងៃទី០៦ ខែកញ្ញា ឆ្នាំ២០១៨ ស្តីពីការតែងតាំងរាជរដ្ឋាភិបាលនៃព្រះរាជាណាចក្រកម្ពុជា
- បានឃើញព្រះរាជក្រមលេខ នស/រកម/០៦១៨/០១២ ចុះថ្ងៃទី២៨ ខែមិថុនា ឆ្នាំ២០១៨ ដែលប្រកាសឱ្យប្រើច្បាប់ស្តីពីការរៀបចំ និងការប្រព្រឹត្តទៅនៃគណៈរដ្ឋមន្ត្រី
- បានឃើញព្រះរាជក្រមលេខ នស/រកម/០៣២០/០០៩ ចុះថ្ងៃទី២៦ ខែមីនា ឆ្នាំ២០២០ ដែលប្រកាសឱ្យប្រើច្បាប់ស្តីពីការបង្កើតក្រសួងឧស្សាហកម្ម វិទ្យាសាស្ត្រ បច្ចេកវិទ្យា និងនវានុវត្តន៍
- បានឃើញព្រះរាជក្រមលេខ នស/រកម/០៦០៦/០១៨ ចុះថ្ងៃទី២៣ ខែមិថុនា ឆ្នាំ២០០៦ ដែលប្រកាសឱ្យប្រើច្បាប់ស្តីពីការគ្រប់គ្រងរោងចក្រ និងសិប្បកម្ម
- បានឃើញព្រះរាជក្រមលេខ នស/រកម/១០១៤/០២៥ ចុះថ្ងៃទី២៣ ខែតុលា ឆ្នាំ២០១៤ ដែលប្រកាសឱ្យប្រើច្បាប់ស្តីពីវិសោធនកម្មច្បាប់ ស្តីពីការគ្រប់គ្រងរោងចក្រ និងសិប្បកម្ម
- បានឃើញអនុក្រឹត្យលេខ៤៨ អនក្រ.បក ចុះថ្ងៃទី០៦ ខែមេសា ឆ្នាំ២០២០ ស្តីពីការរៀបចំ និងការប្រព្រឹត្តទៅរបស់ក្រសួងឧស្សាហកម្ម វិទ្យាសាស្ត្រ បច្ចេកវិទ្យា និងនវានុវត្តន៍
- យោងសេចក្តីជូនដំណឹងលេខ៧៣/២២ គ.វ.ក ចុះថ្ងៃទី១១ ខែមករា ឆ្នាំ២០២២ ស្តីពីការវិនិយោគលើគម្រោងបង្កើតរោងចក្រកាត់ដេរសម្លៀកបំពាក់ របស់ក្រុមប្រឹក្សាអភិវឌ្ឍន៍កម្ពុជា
- យោងសំណើសុំប្រកាសបង្កើតរោងចក្រកាត់ដេរសម្លៀកបំពាក់ ចុះថ្ងៃទី០៣ ខែមករា ឆ្នាំ២០២២ របស់ក្រុមហ៊ុន ខាសវែល អឺកែរើល ឯ.ក

សម្រេច

ប្រការ១៖ អនុញ្ញាតឱ្យក្រុមហ៊ុន **ខាសវែល អឺកែរើល ឯ.ក (CASWELL APPAREL CO., LTD.)** តំណាងដោយលោក **SHEK CHI MAN** សញ្ជាតិចិន(ហុងកុង) កាន់លិខិតឆ្លងដែនលេខ **KJ0550252** ចុះថ្ងៃទី២៦ ខែតុលា ឆ្នាំ២០១៦ បង្កើតរោងចក្រ**កាត់ដេរសម្លៀកបំពាក់** ដែលមានទីតាំងស្ថិតនៅ**ភូមិទួលស្វាយ សង្កាត់បឹងធំ ខណ្ឌកំបូល រាជធានីភ្នំពេញ។**

៤៥ មហាវិថីព្រះនរោត្តម សង្កាត់ផ្សារថ្មី៣ ខណ្ឌដូនពេញ ភ្នំពេញ ទូរស័ព្ទ: (៨៥៥)-២៣-២១១១៤១
45 Preah Norodom Boulevard, Sangkat Phsar Thmey III, Khan Daun Penh, Phnom Penh, Phone: (855)-23-211141

ឈ្មោះផលិតផល	លេខកូដចំណាត់ថ្នាក់ឧស្សាហកម្ម ISIC Rev.4 Code
សម្លៀកបំពាក់	១៤១០

ប្រការ២៖ ម្ចាស់រោងចក្រ ត្រូវលើកស្លាកឈ្មោះរោងចក្រដូចមានចែងក្នុងមាត្រា១៨-ថ្មី នៃច្បាប់ ស្តីពីវិសោធនកម្មច្បាប់ ស្តីពីការគ្រប់គ្រងរោងចក្រ និងសិប្បកម្ម និងដូចបានកំណត់ដោយឡែកនៅក្នុងសេចក្តីណែនាំស្តីពីការដាក់ឈ្មោះរោងចក្រ និងសិប្បកម្ម។

ស្លាកឈ្មោះរោងចក្រ៖ " **រោងចក្រកាត់ដេរសម្លៀកបំពាក់ ខាសវែល អ៊ីកែវីល ឯ.ក** "

ប្រការ៣៖ ការរៀបចំគ្រប់ផ្នែកក្នុងរោងចក្រ ត្រូវអនុលោមតាមមាត្រា៤-ថ្មី នៃច្បាប់ ស្តីពីវិសោធនកម្មច្បាប់ ស្តីពីការគ្រប់គ្រងរោងចក្រ និងសិប្បកម្ម ស្របទៅតាមប្លង់គ្រឿងចក្រ-គ្រឿងម៉ាស៊ីន ដែលបានតម្កល់នៅក្រសួងឧស្សាហកម្ម វិទ្យាសាស្ត្រ បច្ចេកវិទ្យា និងនវានុវត្តន៍ និងបទប្បញ្ញត្តិបច្ចេកទេសដោយឡែករបស់ក្រសួង។

ប្រការ៤៖ មុនចាប់ផ្តើមដំណើរការរោងចក្រ ម្ចាស់រោងចក្រត្រូវជូនដំណឹងឱ្យបានមុនរយៈពេល១៥ ថ្ងៃ យ៉ាងតិច និងធ្វើការស្នើសុំវិញ្ញាបនបត្រអនុញ្ញាតដំណើរការរោងចក្រ ដែលមានសុពលភាព០៣ឆ្នាំ ពីក្រសួងឧស្សាហកម្ម វិទ្យាសាស្ត្រ បច្ចេកវិទ្យា និងនវានុវត្តន៍។

ប្រការ៥៖ ម្ចាស់រោងចក្រ ត្រូវតាំងបង្ហាញប្រកាសបង្កើតរោងចក្រ វិញ្ញាបនបត្រអនុញ្ញាតដំណើរការរោងចក្រ និងលិខិតអនុញ្ញាតទាំងឡាយ ជាចំហនៅកន្លែងសមស្របណាមួយដែលងាយមើលឃើញក្នុងរោងចក្ររបស់ខ្លួន ស្របតាមមាត្រា១៦ នៃច្បាប់ ស្តីពីការគ្រប់គ្រងរោងចក្រ និងសិប្បកម្ម។

ប្រការ៦៖ ម្ចាស់រោងចក្រ ត្រូវដាក់ពាក្យស្នើសុំការអនុញ្ញាតពីក្រសួងឧស្សាហកម្ម វិទ្យាសាស្ត្រ បច្ចេកវិទ្យា និងនវានុវត្តន៍ លើការផ្លាស់ប្តូរទីតាំង ការពង្រីកផលិតកម្ម ការបង្កើតសាខារោងចក្រ ការប្តូរឈ្មោះរោងចក្រ ការបន្ថែមផលិតផលថ្មី និងការប្តូរម្ចាស់រោងចក្រ ស្របតាមមាត្រា១២ នៃច្បាប់ ស្តីពីការគ្រប់គ្រងរោងចក្រ និងសិប្បកម្ម និងមាត្រា១៣-ថ្មី មាត្រា១៨-ថ្មី នៃច្បាប់ ស្តីពីវិសោធនកម្មច្បាប់ ស្តីពីការគ្រប់គ្រងរោងចក្រ និងសិប្បកម្ម។

ប្រការ៧៖ ម្ចាស់រោងចក្រ ត្រូវគ្រប់គ្រងរោងចក្រដោយខ្លួនឯង។ ក្នុងករណីប្រគល់សិទ្ធិឱ្យអ្នកដទៃគ្រប់គ្រងរោងចក្រជំនួសខ្លួន ម្ចាស់រោងចក្រត្រូវជូនដំណឹងជាលាយលក្ខណ៍អក្សរមកក្រសួងឧស្សាហកម្ម វិទ្យាសាស្ត្រ បច្ចេកវិទ្យា និងនវានុវត្តន៍។ ក្នុងករណីនេះ ម្ចាស់រោងចក្រត្រូវតែទទួលខុសត្រូវលើគ្រប់សកម្មភាព នៃរោងចក្រ និងគុណភាពផលិតផលរបស់ខ្លួនចំពោះមុខច្បាប់ និងអ្នកប្រើប្រាស់ ស្របតាមមាត្រា៥ នៃច្បាប់ ស្តីពីការគ្រប់គ្រងរោងចក្រ និងសិប្បកម្ម។

ប្រការ៨៖ ម្ចាស់រោងចក្រ ត្រូវផ្តល់ឱ្យបានត្រឹមត្រូវ និងទៀងទាត់នូវទិន្នន័យ និងរបាយការណ៍ប្រចាំខែ មកអគ្គនាយកដ្ឋានឧស្សាហកម្ម នៅសប្តាហ៍ទីមួយនៃខែបន្ទាប់ ទៅតាមទម្រង់កំណត់របស់ក្រសួងឧស្សាហកម្ម វិទ្យាសាស្ត្រ បច្ចេកវិទ្យា និងនវានុវត្តន៍ ស្របតាមមាត្រា១៩-ថ្មី នៃច្បាប់ ស្តីពីវិសោធនកម្មច្បាប់ ស្តីពីការគ្រប់គ្រងរោងចក្រ និងសិប្បកម្ម។

ប្រការ៩៖ ម្ចាស់រោងចក្រ ត្រូវទទួលខុសត្រូវក្នុងការគ្រប់គ្រងសំណល់ឧស្សាហកម្មគ្រប់ប្រភេទ និងសុវត្ថិភាពឧស្សាហកម្ម តាមជំពូកទី៣ នៃច្បាប់ ស្តីពីការគ្រប់គ្រងរោងចក្រ និងសិប្បកម្ម និងច្បាប់ ស្តីពីវិសោធនកម្មច្បាប់ ស្តីពីការគ្រប់គ្រងរោងចក្រ និងសិប្បកម្ម។

ប្រការ១០៖ ម្ចាស់រោងចក្រ ត្រូវសហការជាមួយមន្ត្រីមានសមត្ថកិច្ចរបស់ក្រសួងឧស្សាហកម្ម វិទ្យាសាស្ត្រ បច្ចេកវិទ្យា និងនវានុវត្តន៍ ក្នុងគោលបំណងអនុវត្តការចុះធ្វើអធិការកិច្ច ស្របតាមមាត្រា៣៧-ថ្មី នៃច្បាប់ ស្តីពីវិសោធនកម្មច្បាប់ ស្តីពីការគ្រប់គ្រងរោងចក្រ និងសិប្បកម្ម ឱ្យមានប្រសិទ្ធភាពខ្ពស់។

ម្ចាស់រោងចក្រ ត្រូវរាយការណ៍មកក្រសួងឧស្សាហកម្ម វិទ្យាសាស្ត្រ បច្ចេកវិទ្យា និងនវានុវត្តន៍ ឱ្យបានឆាប់រហ័សអំពីករណីប្រែប្រួលហានិភ័យ ឬករណីប្រធានសក្តិផ្សេងៗ ដែលប៉ះពាល់ធ្ងន់ធ្ងរដល់ដំណើរការរបស់រោងចក្រ ស្របតាមមាត្រា៤១-ថ្មី នៃច្បាប់ ស្តីពីវិសោធនកម្មច្បាប់ ស្តីពីការគ្រប់គ្រងរោងចក្រ និងសិប្បកម្ម។

ប្រការ១១៖ ម្ចាស់រោងចក្រ ត្រូវជូនដំណឹងជាលាយលក្ខណ៍អក្សរមកក្រសួងឧស្សាហកម្ម វិទ្យាសាស្ត្រ បច្ចេកវិទ្យា និងនវានុវត្តន៍ រយៈពេល០១ខែយ៉ាងតិច មុនថ្ងៃដែលខ្លួនបញ្ឈប់ដំណើរការរោងចក្រជាស្ថាពរ។ ករណីរោងចក្រផ្អាកដំណើរការជាប់ៗគ្នា ក្នុងរយៈពេល១២ខែ ឬមិនបានផ្តល់ទិន្នន័យ និងរបាយការណ៍ប្រចាំខែជាប់ៗគ្នារយៈពេល០៣ខែ ត្រូវចាត់ទុកថា ជាការបញ្ឈប់ដំណើរការរោងចក្រជាស្ថាពរ ស្របតាមមាត្រា១៥-ថ្មី នៃច្បាប់ ស្តីពីវិសោធនកម្មច្បាប់ ស្តីពីការគ្រប់គ្រងរោងចក្រ និងសិប្បកម្ម។

ប្រការ១២៖ លក្ខខណ្ឌនានារបស់ប្រកាសនេះ អាចកែសម្រួល ឬធ្វើវិសោធនកម្មបាន អនុលោមតាមច្បាប់ ស្តីពីការគ្រប់គ្រងរោងចក្រ និងសិប្បកម្ម និងច្បាប់ ស្តីពីវិសោធនកម្មច្បាប់ ស្តីពីការគ្រប់គ្រងរោងចក្រ និងសិប្បកម្ម។ ប្រកាសនេះ អាចដកហូតស្របតាមមាត្រា៣៩-ថ្មី នៃច្បាប់ ស្តីពីវិសោធនកម្មច្បាប់ ស្តីពីការគ្រប់គ្រងរោងចក្រ និងសិប្បកម្ម និងតាមលក្ខខណ្ឌទាំងឡាយនៃប្រកាសនេះ។

ប្រការ១៣៖ ម្ចាស់រោងចក្រ ត្រូវអនុវត្តឱ្យបានត្រឹមត្រូវតាមច្បាប់ ស្តីពីការគ្រប់គ្រងរោងចក្រ និងសិប្បកម្ម និងច្បាប់ស្តីពីវិសោធនកម្មច្បាប់ ស្តីពីការគ្រប់គ្រងរោងចក្រ និងសិប្បកម្ម និងលិខិតបទដ្ឋានគតិយុត្តនានាពាក់ព័ន្ធនឹងវិស័យឧស្សាហកម្ម។ ក្នុងករណីល្មើស ត្រូវផ្តន្ទាទោសតាមច្បាប់ជាធរមាន។

ប្រការ១៤៖ អគ្គនាយកឧស្សាហកម្ម ប្រធាននាយកដ្ឋានពាក់ព័ន្ធ ប្រធានមន្ទីរឧស្សាហកម្ម វិទ្យាសាស្ត្រ បច្ចេកវិទ្យា និងនវានុវត្តន៍ រាជធានីភ្នំពេញ និងម្ចាស់រោងចក្រ ដូចមានចែងក្នុងប្រការ១ ត្រូវអនុវត្តប្រកាសនេះ តាមមុខការរៀងៗខ្លួន។

ប្រការ១៥៖ ប្រកាសនេះមានអានុភាពគតិយុត្ត ចាប់ពីថ្ងៃចុះហត្ថលេខាតទៅ។

ជ.រដ្ឋមន្ត្រីក្រសួងឧស្សាហកម្ម វិទ្យាសាស្ត្រ
បច្ចេកវិទ្យា និងនវានុវត្តន៍
រដ្ឋលេខាធិការ

មាន សុភា

ចម្លងជូន៖
-ទីស្តីការគណៈរដ្ឋមន្ត្រី
-ក្រសួងរៀបចំដែនដី នគរូបនីយកម្ម និងសំណង់
-ក្រសួងសេដ្ឋកិច្ច និងហិរញ្ញវត្ថុ
-ក្រសួងពាណិជ្ជកម្ម
-ក្រសួងបរិស្ថាន
-ក្រសួងការងារ និងបណ្តុះបណ្តាលវិជ្ជាជីវៈ
-ក្រុមប្រឹក្សាអភិវឌ្ឍន៍កម្ពុជា
-រាជកិច្ច
-វិទ្យាស្ថានស្តង់ដារកម្ពុជា
-មជ្ឈមណ្ឌលមាត្រាសាស្ត្រជាតិ
-សាលារាជធានីភ្នំពេញ
-មន្ទីរឧស្សាហកម្ម វិទ្យាសាស្ត្រ បច្ចេកវិទ្យា និងនវានុវត្តន៍ រាជធានីភ្នំពេញ
-រដ្ឋបាលខណ្ឌកំបូល
-រដ្ឋបាលសង្កាត់បឹងធំ
"ដើម្បីជូនជ្រាប"
-ដូចប្រការ១៤ "ដើម្បីអនុវត្ត"
-ឯកសារ-កាលប្បវត្តិ

ព្រះរាជាណាចក្រកម្ពុជា
ជាតិ សាសនា ព្រះមហាក្សត្រ
Kingdom of Cambodia
Nation Religion King

ក្រសួងរ៉ែ និងថាមពល
Ministry of Mines and Energy
លេខ: ០៨៤៩ រ.ជ.អប្រក.ប្រក.

ប្រកាស
ស្តីពី
លក្ខខណ្ឌនៃលិខិតអនុញ្ញាតដំណើរការស្ថានីយប្រេងឥន្ធនៈ
លេខ ០៨៤៩ រ.ជ.អប្រក.លអ ចុះថ្ងៃទី ១៨ ខែ សីហា ឆ្នាំ២០២១

រដ្ឋមន្ត្រីក្រសួងរ៉ែ និងថាមពល

- បានឃើញរដ្ឋធម្មនុញ្ញនៃព្រះរាជាណាចក្រកម្ពុជា
- បានឃើញព្រះរាជក្រឹត្យលេខនស/រកត/០៩១៨/៩២៥ ចុះថ្ងៃទី០៦ ខែកញ្ញា ឆ្នាំ២០១៨ ស្តីពីការតែងតាំងរាជរដ្ឋាភិបាលនៃព្រះរាជាណាចក្រកម្ពុជា
- បានឃើញព្រះរាជក្រមលេខនស/រកម/០៦១៨/០១២ ចុះថ្ងៃទី២៨ ខែមិថុនា ឆ្នាំ២០១៨ ដែលប្រកាសឱ្យប្រើច្បាប់ស្តីពីការរៀបចំនិងការប្រព្រឹត្តទៅនៃគណៈរដ្ឋមន្ត្រី
- បានឃើញព្រះរាជក្រមលេខនស/រកម/១២១៣/០១៧ ចុះថ្ងៃទី០៩ ខែធ្នូ ឆ្នាំ២០១៣ ដែលប្រកាសឱ្យប្រើច្បាប់ស្តីពីការបង្កើតក្រសួងរ៉ែនិងថាមពល
- បានឃើញព្រះរាជក្រមលេខនស/រកម/០៧១៩/០០៦ ចុះថ្ងៃទី១២ ខែកក្កដា ឆ្នាំ២០១៩ ដែលប្រកាសឱ្យប្រើច្បាប់ស្តីពីការគ្រប់គ្រងប្រេងកាត និងផលិតផលប្រេងកាត
- បានឃើញអនុក្រឹត្យលេខ១៣៧អនក្រ.បក ចុះថ្ងៃទី៣១ ខែតុលា ឆ្នាំ២០១៨ ស្តីពីការរៀបចំនិងការប្រព្រឹត្តទៅរបស់ក្រសួងរ៉ែនិងថាមពល
- បានឃើញប្រកាសរួមលេខ១៤៥១សហវ.ប្រក ចុះថ្ងៃទី០៣ ខែវិច្ឆិកា ឆ្នាំ២០១៥ របស់ក្រសួងរ៉ែ និងថាមពល និងក្រសួងសេដ្ឋកិច្ច និងហិរញ្ញវត្ថុ ស្តីពីការផ្តល់សេវាសាធារណៈ និងការពិន័យអន្តរការណ៍ជាប្រាក់
- បានឃើញប្រកាសរួមលេខ១២៨សហវ.ប្រក ចុះថ្ងៃទី០៣ ខែកុម្ភៈ ឆ្នាំ២០១៧ របស់ក្រសួងរ៉ែ និងថាមពល និងក្រសួងសេដ្ឋកិច្ច និងហិរញ្ញវត្ថុ ស្តីពីការកែសម្រួលតារាងឧបសម្ព័ន្ធភ្ជាប់នឹងប្រកាសរួមលេខ១៤៥១សហវ.ប្រក ចុះថ្ងៃទី០៣ ខែវិច្ឆិកា ឆ្នាំ២០១៥ ស្តីពីការផ្តល់សេវាសាធារណៈ និងការពិន័យអន្តរការណ៍ជាប្រាក់ដោយក្រសួងរ៉ែ និងថាមពល
- បានឃើញប្រកាសលេខ០១៤១ រថ.អប្រក.ប្រក ចុះថ្ងៃទី១៦ ខែឧសភា ឆ្នាំ២០១៨ ស្តីពីនីតិវិធីនៃការគ្រប់គ្រងបច្ចេកទេសសុវត្ថិភាពស្ថានីយប្រេងឥន្ធនៈ ឧស្ម័នឥន្ធនៈ និងស្ថានីយរួមគ្រឿងនិងឧស្ម័នឥន្ធនៈ របស់ក្រសួងរ៉ែនិងថាមពល

លេខ ៧៩-៨៩ ផ្លូវប៉ាស្ទ័រ (៥១) សង្កាត់ផ្សារថ្មី៣ ខណ្ឌដូនពេញ រាជធានីភ្នំពេញ ទូរស័ព្ទ (៨៥៥) ២៣ ២១៩ ៥៧៤ ទូរសារ (៨៥៥) ២៣ ២១៩ ៥៨៤
#79-89, Pasteur Street(51), Sangkat Phsar Thmey3, Khan Daun Penh, Phnom Penh. Tel: (855) 23 219 574 Fax: (855) 23 219 584 www.mme.gov.kh info@mme.gov.kh

- បានឃើញសារាចរលេខ០១៤០ រថ.អប្រក.សរច ចុះថ្ងៃទី១៦ ខែឧសភា ឆ្នាំ២០១៨ ស្តីពីសុវត្ថិភាពសម្រាប់រៀបចំស្ថានីយប្រេងឥន្ធនៈ ឧស្ម័នឥន្ធនៈ និងស្ថានីយរួមប្រេងនិងឧស្ម័នឥន្ធនៈ របស់ក្រសួងរ៉ែនិងថាមពល
- បានឃើញសំណើចុះថ្ងៃទី០១ ខែធ្នូ ឆ្នាំ២០២០ របស់លោកស្រី **ផុន សុខហេង**
- យោងតាមតម្រូវការចាំបាច់របស់ក្រសួងរ៉ែ និងថាមពល។

សម្រេច

ប្រការ១.-

ប្រកាសនេះ មានគោលបំណងកំណត់លក្ខខណ្ឌ ក្នុងការផ្តល់លិខិតអនុញ្ញាតដំណើរការស្ថានីយប្រេងឥន្ធនៈ ដែលមានស្លាកយីហោឈ្មោះ **ដេប៉ូតេលា ផុន សុខហេង** ស្ថិតនៅភូមិក្របីក្រៀក ឃុំឈូក ស្រុកក្រូចឆ្មារ ខេត្តត្បូងឃ្មុំ របស់លោកស្រី **ផុន សុខហេង (ម្ចាស់ស្ថានីយ)**។

ប្រការ២.-

ម្ចាស់ស្ថានីយត្រូវតាំងបង្ហាញលិខិតអនុញ្ញាតដំណើរការស្ថានីយនៅទីតាំងដែលងាយមើលឃើញក្នុងស្ថានីយរបស់ខ្លួន។

ប្រការ៣.-

ម្ចាស់ស្ថានីយត្រូវគោរព និងអនុវត្តតាមប្រកាសលេខ០១៤១រថ.អប្រក.ប្រក ចុះថ្ងៃទី១៦ ខែឧសភា ឆ្នាំ២០១៨ ស្តីពីនីតិវិធីនៃការគ្រប់គ្រងបច្ចេកទេសសុវត្ថិភាពស្ថានីយប្រេងឥន្ធនៈ ស្ថានីយឧស្ម័នឥន្ធនៈ និងស្ថានីយរួមប្រេង និងឧស្ម័នឥន្ធនៈរបស់ក្រសួងរ៉ែ និងថាមពល ដោយត្រូវបំពេញបន្ថែមនូវឯកសារដូចខាងក្រោមក្នុងរយៈពេលមួយឆ្នាំ ចាប់ពីកាលបរិច្ឆេទនៃប្រកាសនេះ៖

- លិខិតអនុញ្ញាតទីតាំងពីអាជ្ញាធរដែនដី
- លិខិតអនុញ្ញាតសាងសង់ពីក្រសួងរៀបចំដែនដី នគរូបនីយកម្ម និងសំណង់។

ប្រការ៤.-

ម្ចាស់ស្ថានីយត្រូវគោរពនិងអនុវត្តតាមសារាចរលេខ០១៤០រថ.អប្រក.សរច ចុះថ្ងៃទី១៦ ខែឧសភា ឆ្នាំ២០១៨ ស្តីពីសុវត្ថិភាពសម្រាប់ការរៀបចំស្ថានីយប្រេងឥន្ធនៈស្ថានីយឧស្ម័នឥន្ធនៈ និងស្ថានីយរួមប្រេង និងឧស្ម័នឥន្ធនៈ របស់ក្រសួងរ៉ែនិងថាមពល ដោយត្រូវធ្វើការកែសម្រួលស្ថានីយរបស់ខ្លួនតាមសារាចរខាងលើឱ្យចប់ជាស្ថាពរក្នុងរយៈពេលមួយឆ្នាំ ចាប់ពីកាលបរិច្ឆេទនៃប្រកាសនេះនូវចំណុចបច្ចេកទេស ដូចខាងក្រោម៖

១. មិនអនុញ្ញាតឱ្យមានលំនៅដ្ឋានក្នុងបរិវេណស្ថានីយ

២. មិនអនុញ្ញាតឱ្យបញ្ចូល និងលក់ចែកចាយប្រេងឥន្ធនៈ តាមប៊ីដុងជ័រក្នុងបរិវេណស្ថានីយ

៣. ពោងប្រេងឥន្ធនៈមួយដាក់ប្រេងឥន្ធនៈបានតែមួយប្រភេទប៉ុណ្ណោះ

៤. កបំពង់ទទួលប្រេងឥន្ធនៈត្រូវស្ថិតនៅចម្ងាយអប្បបរមា ៣ម៉ែត្រ ពី របងព្រំដីស្ថានីយ

៥. កបំពង់ទទួលប្រេងឥន្ធនៈត្រូវស្ថិតនៅចម្ងាយអប្បបរមា ៧ម៉ែត្រ ពីអគារ
៦. បំពង់ខ្យល់ប្រេងឥន្ធនៈត្រូវស្ថិតនៅចម្ងាយអប្បបរមា ២ម៉ែត្រ ពី របងព្រំដីស្ថានីយ
៧. ត្រូវមានរបាំងការពារការប៉ះទង្គិចបំពង់ខ្យល់ប្រេងឥន្ធនៈ
៨. ត្រូវបំពាក់គន្លឹះអាសន្ននៅជាប់ទូចាក់ប្រេងឥន្ធនៈនីមួយៗ និងគន្លឹះអាសន្នរួម
៩. ខឿនទូចាក់ប្រេងឥន្ធនៈត្រូវមានទំហំសមស្របតាមសារាចរ របស់ក្រសួងរ៉ែ និងថាមពល
១០. ត្រូវមានគំនូសសញ្ញាសម្រាប់ចំណតរថយន្តស៊ីទែនផ្ទេរប្រេងឥន្ធនៈ
១១. ត្រូវមានប្រព័ន្ធញែកសំណល់រឹង ប្រេង និងទឹក
១២. ត្រូវមានស្លាកសញ្ញាបម្រាមស្ដីពីសុវត្ថិភាពឱ្យបានគ្រប់គ្រាន់
១៣. ត្រូវមានផ្ទាំងព័ត៌មានស្ដីពីនីតិវិធីនៃការផ្ទេរប្រេងឥន្ធនៈ។

ប្រការ៥.-

ម្ចាស់ស្ថានីយត្រូវគោរពតាមសេចក្ដីណែនាំរបស់ក្រសួងរ៉ែ និងថាមពលក្នុងការដាក់វិធានការ បទប្បញ្ញត្តិផ្សេងៗ និងត្រូវគោរពតាមច្បាប់ និងលិខិតបទដ្ឋានគតិយុត្តផ្សេងទៀតជាធរមាន។

ប្រការ៦.-

ម្ចាស់ស្ថានីយត្រូវធ្វើសេចក្ដីជូនដំណឹងជាលាយលក្ខណ៍អក្សរមកក្រសួងរ៉ែ និងថាមពលមុនប្រគល់សិទ្ធិឱ្យអ្នកដទៃទៀតគ្រប់គ្រងស្ថានីយជំនួសខ្លួន ប៉ុន្តែត្រូវទទួលខុសត្រូវលើគ្រប់សកម្មភាពនៃកិច្ចប្រតិបត្តិការស្ថានីយនេះ។

ប្រការ៧.-

ម្ចាស់ស្ថានីយត្រូវផ្ដល់ឱ្យបានត្រឹមត្រូវ នូវទិន្នន័យបរិមាណប្រេងឥន្ធនៈ ដែលបានលក់ជាប្រចាំត្រីមាសនៅក្នុងសប្ដាហ៍ទី១ នៃត្រីមាសបន្ទាប់ និងប្រចាំឆ្នាំនៅសប្ដាហ៍ទី១ នៃឆ្នាំបន្ទាប់ មកអគ្គនាយកដ្ឋានប្រេងកាតនៃក្រសួងរ៉ែនិងថាមពល។

ប្រការ៨.-

ម្ចាស់ស្ថានីយត្រូវសហការជាមួយមន្ត្រីមានសមត្ថកិច្ចរបស់ក្រសួងរ៉ែ និងថាមពលក្នុងគោលបំណងអនុវត្តការចុះធ្វើអធិការកិច្ចដើម្បីឱ្យការគ្រប់គ្រងស្ថានីយមានប្រសិទ្ធភាពខ្ពស់។

ប្រការ៩.-

ម្ចាស់ស្ថានីយត្រូវរាយការណ៍មកអគ្គនាយកដ្ឋានប្រេងកាត ឱ្យបានឆាប់រហ័សតាមដែលអាចធ្វើបានអំពីហានិភ័យផ្សេងៗដែលប៉ះពាល់ធ្ងន់ធ្ងរដល់ដំណើរការនៃស្ថានីយរបស់ខ្លួន។

ប្រការ១០.-

ម្ចាស់ស្ថានីយត្រូវជូនដំណឹងជាលាយលក្ខណ៍អក្សរមកអគ្គនាយកដ្ឋានប្រេងកាតនៃក្រសួងរ៉ែ និងថាមពលរយៈពេល ១ (មួយ) ខែយ៉ាងតិច មុនថ្ងៃដែលខ្លួនបញ្ឈប់ដំណើរការស្ថានីយជាស្ថាពរ។

ប្រការ១១.-

ប្រកាសនេះមានរយៈពេលសុពលភាពស្របតាមរយៈពេលសុពលភាព នៃលិខិតដំណើរការស្ថានីយ លេខ.០៨៤៩ វ.ថ.អ.ប.ក.ពអ........ចុះថ្ងៃទី......១៨...........ខែ...សីហា......ឆ្នាំ២០២១...............របស់ក្រសួងរ៉ែ និងថាមពល និងអាចពន្យារបន្តបានស្របតាមលិខិតអនុញ្ញាតនេះ និងបទប្បញ្ញត្តិជាធរមាន។

ប្រការ១២.-

ក្នុងករណីស្ថានីយនេះផ្អាកដំណើរការជាប់ៗគ្នាក្នុងរយៈពេល១២ (ដប់ពីរ)ខែ ឬ ប្រព្រឹត្តល្មើសច្បាប់ ឬ ល្មើសធ្ងន់ធ្ងរនឹងប្រការណាមួយខាងលើ នោះលិខិតអនុញ្ញាតដំណើរការស្ថានីយលេខ.០៨៤៩ វ.ថ.អ.ប.ក.ពអ ចុះថ្ងៃទី.....១៨.....ខែ..សីហា.........ឆ្នាំ២០២១....នឹងត្រូវដកហូតដោយគ្មានលក្ខខណ្ឌឡើយ។

ប្រការ១៣.-

នាយកខុទ្ទកាល័យ អគ្គនាយកនៃអគ្គនាយកដ្ឋានកិច្ចការទូទៅ អគ្គនាយកនៃអគ្គនាយកដ្ឋានប្រេងកាត អគ្គាធិការ ប្រធានមន្ទីររ៉ែ និងថាមពលខេត្តត្បូងឃ្មុំ និងម្ចាស់ស្ថានីយត្រូវទទួលបន្ទុកអនុវត្តប្រកាសនេះតាមភារកិច្ចរៀងៗខ្លួនចាប់ពីថ្ងៃចុះហត្ថលេខានេះតទៅ។

ថ្ងៃពុធ...១០កើត..ខែ.ស្រាពណ៍..ឆ្នាំឆ្លូវ..ត្រីស័ក.ព.ស.២៥៦៥

ធ្វើនៅរាជធានីភ្នំពេញ ថ្ងៃទី..១៨..ខែ..សីហា..ឆ្នាំ២០២១

រដ្ឋមន្ត្រីក្រសួងរ៉ែ និងថាមពល

ស៊ុយ.សែម

កន្លែងទទួល:

-ទីស្តីការគណៈរដ្ឋមន្ត្រី
-ក្រសួងសេដ្ឋកិច្ចនិងហិរញ្ញវត្ថុ
-ខុទ្ទកាល័យសម្តេចអគ្គមហាសេនាបតីតេជោនាយករដ្ឋមន្ត្រី
-រដ្ឋបាលខេត្តត្បូងឃ្មុំ
-ដូចប្រការ១៣
-រាជកិច្ច
-ឯកសារ-កាលប្បវត្តិ

ព្រះរាជាណាចក្រកម្ពុជា
ជាតិ សាសនា ព្រះមហាក្សត្រ
Kingdom of Cambodia
Nation Religion King

ក្រសួងរ៉ែ និងថាមពល
Ministry of Mines and Energy
លេខ: ០៨៦០ រ៨.អ/បក.ប៉ក

ប្រកាស
ស្តីពី
លក្ខខណ្ឌនៃលិខិតអនុញ្ញាតដំណើរការស្ថានីយប្រេងឥន្ធនៈ
លេខ០៨៦០ រ៨.អ/បក.លអ ចុះថ្ងៃទី ១៨ ខែ សីហា ឆ្នាំ២០២១

រដ្ឋមន្ត្រីក្រសួងរ៉ែ និងថាមពល

- បានឃើញរដ្ឋធម្មនុញ្ញនៃព្រះរាជាណាចក្រកម្ពុជា
- បានឃើញព្រះរាជក្រឹត្យលេខនស/រកត/០៩១៨/៩២៥ ចុះថ្ងៃទី០៦ ខែកញ្ញា ឆ្នាំ២០១៨ ស្តីពីការតែងតាំងរាជរដ្ឋាភិបាលនៃព្រះរាជាណាចក្រកម្ពុជា
- បានឃើញព្រះរាជក្រមលេខនស/រកម/០៦១៨/០១២ ចុះថ្ងៃទី២៨ ខែមិថុនា ឆ្នាំ២០១៨ ដែលប្រកាសឱ្យប្រើច្បាប់ស្តីពីការរៀបចំនិងការប្រព្រឹត្តទៅនៃគណៈរដ្ឋមន្ត្រី
- បានឃើញព្រះរាជក្រមលេខនស/រកម/១២១៣/០១៧ ចុះថ្ងៃទី០៩ ខែធ្នូ ឆ្នាំ២០១៣ ដែលប្រកាសឱ្យប្រើច្បាប់ស្តីពីការបង្កើតក្រសួងរ៉ែនិងថាមពល
- បានឃើញព្រះរាជក្រមលេខនស/រកម/០៧១៩/០០៦ ចុះថ្ងៃទី១២ ខែកក្កដា ឆ្នាំ២០១៩ ដែលប្រកាសឱ្យប្រើច្បាប់ស្តីពីការគ្រប់គ្រងប្រេងកាត និងផលិតផលប្រេងកាត
- បានឃើញអនុក្រឹត្យលេខ១៣៧អនក្រ.បក ចុះថ្ងៃទី៣១ ខែតុលា ឆ្នាំ២០១៨ ស្តីពីការរៀបចំនិងការប្រព្រឹត្តទៅរបស់ក្រសួងរ៉ែនិងថាមពល
- បានឃើញប្រកាសរួមលេខ១៤៥១សហវ.ប្រក ចុះថ្ងៃទី០៣ ខែវិច្ឆិកា ឆ្នាំ២០១៥ របស់ក្រសួងរ៉ែនិងថាមពល និងក្រសួងសេដ្ឋកិច្ច និងហិរញ្ញវត្ថុ ស្តីពីការផ្តល់សេវាសាធារណៈ និងការពិន័យអន្តរការណ៍ជាប្រាក់
- បានឃើញប្រកាសរួមលេខ១២៨សហវ.ប្រក ចុះថ្ងៃទី០៣ ខែកុម្ភៈ ឆ្នាំ២០១៧ របស់ក្រសួងរ៉ែនិងថាមពល និងក្រសួងសេដ្ឋកិច្ច និងហិរញ្ញវត្ថុ ស្តីពីការកែសម្រួលតារាងឧបសម្ព័ន្ធភ្ជាប់នឹងប្រកាសរួមលេខ១៤៥១សហវ.ប្រក ចុះថ្ងៃទី០៣ ខែវិច្ឆិកា ឆ្នាំ២០១៥ ស្តីពីការផ្តល់សេវាសាធារណៈ និងការពិន័យអន្តរការណ៍ជាប្រាក់ដោយក្រសួងរ៉ែ និងថាមពល
- បានឃើញប្រកាសលេខ០១៤១ រថ.អប្រក.ប្រក ចុះថ្ងៃទី១៦ ខែឧសភា ឆ្នាំ២០១៨ ស្តីពីនីតិវិធីនៃការគ្រប់គ្រងបច្ចេកទេសសុវត្ថិភាពស្ថានីយប្រេងឥន្ធនៈ ឧស្ម័នឥន្ធនៈ និងស្ថានីយចម្រុះប្រេងនិងឧស្ម័នឥន្ធនៈ របស់ក្រសួងរ៉ែនិងថាមពល

លេខ ៧៩-៨៩ ផ្លូវប៉ាស្ទ័រ (៥១) សង្កាត់ផ្សារថ្មី៣ ខណ្ឌដូនពេញ រាជធានីភ្នំពេញ ទូរស័ព្ទ (៨៥៥) ២៣ ២១៩ ៥៧៤ ទូរសារ (៨៥៥) ២៣ ២១៩ ៥៨៤
#79-89, Pasteur Street(51), Sangkat Phsar Thmey3, Khan Daun Penh, Phnom Penh. Tel: (855) 23 219 574 Fax: (855) 23 219 584 www.mme.gov.kh info@mme.gov.kh

- បានឃើញសារាចរលេខ០១៤០ រថ.អប្រក.សរច ចុះថ្ងៃទី១៦ ខែឧសភា ឆ្នាំ២០១៨ ស្តីពីសុវត្ថិភាពសម្រាប់រៀបចំស្ថានីយប្រេងឥន្ធនៈ ឧស្ម័នឥន្ធនៈ និងស្ថានីយរួមប្រេងនិងឧស្ម័នឥន្ធនៈ របស់ក្រសួងរ៉ែនិងថាមពល
- បានឃើញសំណើចុះថ្ងៃទី០១ ខែមីនា ឆ្នាំ២០២១ របស់លោក **យួម ធារ៉ា**
- យោងតាមតម្រូវការចាំបាច់របស់ក្រសួងរ៉ែ និងថាមពល។

សម្រេច

ប្រការ១.-

ប្រកាសនេះមានគោលបំណងកំណត់លក្ខខណ្ឌ ក្នុងការផ្តល់លិខិតអនុញ្ញាតដំណើរការស្ថានីយប្រេងឥន្ធនៈ មានស្លាកយីហោឈ្មោះ **ដេប៉ូតេលា យួម ធារ៉ា** ស្ថិតនៅភូមិវត្តតាមិម ឃុំអូរដំបង១ ស្រុកសង្កែ ខេត្តបាត់ដំបង របស់លោក **យួម ធារ៉ា** (**ម្ចាស់ស្ថានីយ**)។

ប្រការ២.-

ម្ចាស់ស្ថានីយត្រូវតាំងបង្ហាញលិខិតអនុញ្ញាតដំណើរការស្ថានីយនៅទីតាំងដែលងាយមើលឃើញក្នុងស្ថានីយរបស់ខ្លួន។

ប្រការ៣.-

ម្ចាស់ស្ថានីយត្រូវគោរព និងអនុវត្តតាមប្រកាសលេខ០១៤១រថ.អប្រក.ប្រក ចុះថ្ងៃទី១៦ ខែឧសភា ឆ្នាំ២០១៨ ស្តីពីនីតិវិធីនៃការគ្រប់គ្រងបច្ចេកទេសសុវត្ថិភាពស្ថានីយប្រេងឥន្ធនៈ ស្ថានីយឧស្ម័នឥន្ធនៈ និងស្ថានីយរួមប្រេង និងឧស្ម័នឥន្ធនៈរបស់ក្រសួងរ៉ែ និងថាមពល ដោយត្រូវបំពេញបន្ថែមនូវឯកសារដូចខាងក្រោម ក្នុងរយៈពេលមួយឆ្នាំ ចាប់ពីកាលបរិច្ឆេទនៃប្រកាសនេះ៖

- លិខិតអនុញ្ញាតសាងសង់ពីក្រសួងរៀបចំដែនដី នគរូបនីយកម្ម និងសំណង់។

ប្រការ៤.-

ម្ចាស់ស្ថានីយត្រូវគោរពនិងអនុវត្តតាមសារាចរលេខ០១៤០រថ.អប្រក.សរច ចុះថ្ងៃទី១៦ ខែឧសភា ឆ្នាំ២០១៨ ស្តីពីសុវត្ថិភាពសម្រាប់ការរៀបចំស្ថានីយប្រេងឥន្ធនៈស្ថានីយឧស្ម័នឥន្ធនៈ និងស្ថានីយរួមប្រេង និងឧស្ម័នឥន្ធនៈ របស់ក្រសួងរ៉ែនិងថាមពល ដោយត្រូវធ្វើការកែសម្រួលស្ថានីយរបស់ខ្លួនតាមសារាចរខាងលើឱ្យចប់ជាស្ថាពរក្នុងរយៈពេលមួយឆ្នាំ ចាប់ពីកាលបរិច្ឆេទនៃប្រកាសនេះនូវចំណុចបច្ចេកទេស ដូចខាងក្រោម៖

១. គួរពង្រីកក្បាលដីស្ថានីយឱ្យបានប្រវែងអប្បបរមា ២៥ម៉ែត្រ
២. ពោងប្រេងឥន្ធនៈ មួយដាក់ប្រេងឥន្ធនៈបានតែមួយប្រភេទប៉ុណ្ណោះ
៣. បំពង់ខ្យល់ប្រេងឥន្ធនៈត្រូវស្ថិតនៅចម្ងាយអប្បបរមា ២ម៉ែត្រ ពី របងព្រំដីស្ថានីយ
៤. កបំពង់ទទួលប្រេងឥន្ធនៈត្រូវស្ថិតនៅចម្ងាយអប្បបរមា ៣ម៉ែត្រ ពី របងព្រំដីស្ថានីយ
៥. កបំពង់ទទួលប្រេងឥន្ធនៈត្រូវស្ថិតនៅចម្ងាយអប្បបរមា ៧ម៉ែត្រ ពីអគារ

៦. ត្រូវមានរបាំងការពារការប៉ះទង្គិចបំពង់ខ្យល់ប្រេងឥន្ធនៈ

៧. ត្រូវមានឃ្លុបការពារ កបំពង់ទទួលប្រេងឥន្ធនៈ

៨. ត្រូវបំពាក់គន្លឹះអាសន្នរួម

៩. ទុយោចាក់ប្រេងឥន្ធនៈមិនត្រូវមានប្រវែងលើស ពី ៦ម៉ែត្រ

១០. ត្រូវមានគំនូសសញ្ញាសម្រាប់ចំណតរថយន្តស៊ីទែនផ្ទេរប្រេងឥន្ធនៈ

១១. ត្រូវមានប្រព័ន្ធញែកសំណល់ រឹង ប្រេង និងទឹក

១២. ត្រូវមានស្លាកសញ្ញាបម្រាមស្តីពីសុវត្ថិភាពឱ្យបានគ្រប់គ្រាន់

១៣. ត្រូវមានផ្ទាំងព័ត៌មានស្តីពីនីតិវិធីនៃការផ្ទេរប្រេងឥន្ធនៈ។

ប្រការ៥.-

ម្ចាស់ស្ថានីយត្រូវគោរពតាមសេចក្តីណែនាំរបស់ក្រសួងរ៉ែ និងថាមពលក្នុងការដាក់វិធានការ បទប្បញ្ញត្តិផ្សេងៗ និងត្រូវគោរពតាមច្បាប់ និងលិខិតបទដ្ឋានគតិយុត្តផ្សេងទៀតជាធរមាន។

ប្រការ៦.-

ម្ចាស់ស្ថានីយត្រូវធ្វើសេចក្តីជូនដំណឹងជាលាយលក្ខណ៍អក្សរមកក្រសួងរ៉ែ និងថាមពលមុនប្រគល់សិទ្ធិឱ្យអ្នកដទៃទៀតគ្រប់គ្រងស្ថានីយជំនួសខ្លួន ប៉ុន្តែត្រូវទទួលខុសត្រូវលើគ្រប់សកម្មភាពនៃកិច្ចប្រតិបត្តិការស្ថានីយនេះ។

ប្រការ៧.-

ម្ចាស់ស្ថានីយត្រូវផ្តល់ឱ្យបានត្រឹមត្រូវ នូវទិន្នន័យបរិមាណប្រេងឥន្ធនៈ ដែលបានលក់ជាប្រចាំត្រីមាសនៅក្នុងសប្តាហ៍ទី១ នៃត្រីមាសបន្ទាប់ និងប្រចាំឆ្នាំនៅសប្តាហ៍ទី១ នៃឆ្នាំបន្ទាប់ មកអគ្គនាយកដ្ឋានប្រេងកាតនៃក្រសួងរ៉ែនិងថាមពល។

ប្រការ៨.-

ម្ចាស់ស្ថានីយត្រូវសហការជាមួយមន្ត្រីមានសមត្ថកិច្ចរបស់ក្រសួងរ៉ែ និងថាមពលក្នុងគោលបំណងអនុវត្តការចុះធ្វើអធិការកិច្ចដើម្បីឱ្យការគ្រប់គ្រងស្ថានីយមានប្រសិទ្ធភាពខ្ពស់។

ប្រការ៩.-

ម្ចាស់ស្ថានីយត្រូវរាយការណ៍មកអគ្គនាយកដ្ឋានប្រេងកាត ឱ្យបានឆាប់រហ័សតាមដែលអាចធ្វើបានអំពីហានិភ័យផ្សេងៗដែលប៉ះពាល់ធ្ងន់ធ្ងរដល់ដំណើរការនៃស្ថានីយរបស់ខ្លួន។

ប្រការ១០.--

ម្ចាស់ស្ថានីយត្រូវជូនដំណឹងជាលាយលក្ខណ៍អក្សរមកអគ្គនាយកដ្ឋានប្រេងកាតនៃក្រសួងរ៉ែ និងថាមពលរយៈពេល ១ (មួយ) ខែយ៉ាងតិច មុនថ្ងៃដែលខ្លួនបញ្ឈប់ដំណើរការស្ថានីយជាស្ថាពរ។

ប្រការ១១.--

ប្រកាសនេះមានរយៈពេលសុពលភាពស្របតាមរយៈពេលសុពលភាព នៃលិខិតដំណើរការស្ថានីយលេខ.០៨៦០ រ៉ែ.អប/ក.ល........ចុះថ្ងៃទី....១៨............ខែ..សីហា.......ឆ្នាំ២០២១..............របស់ក្រសួងរ៉ែ និងថាមពល និងអាចពន្យារបន្តបានស្របតាមលិខិតអនុញ្ញាតនេះ និងបទប្បញ្ញត្តិជាធរមាន។

ប្រការ១២.--

ក្នុងករណីស្ថានីយនេះផ្អាកដំណើរការជាប់ៗគ្នាក្នុងរយៈពេល១២ (ដប់ពីរ)ខែ ឬ ប្រព្រឹត្តល្មើសច្បាប់ ឬ ល្មើសធ្ងន់ធ្ងរនឹងប្រការណាមួយខាងលើ នោះលិខិតអនុញ្ញាតដំណើរការស្ថានីយលេខ.០៨៦០ រ៉ែ.អប/ក.ល ចុះថ្ងៃទី.....១៨.....ខែ.សីហា..........ឆ្នាំ២០២១...នឹងត្រូវដកហូតដោយគ្មានលក្ខខណ្ឌឡើយ។

ប្រការ១៣.--

នាយកខុទ្ទកាល័យ អគ្គនាយកនៃអគ្គនាយកដ្ឋានកិច្ចការទូទៅ អគ្គនាយកនៃអគ្គនាយកដ្ឋានប្រេងកាត អគ្គាធិការ ប្រធានមន្ទីររ៉ែ និងថាមពលខេត្តបាត់ដំបង និងម្ចាស់ស្ថានីយត្រូវទទួលបន្ទុកអនុវត្តប្រកាសនេះតាមភារកិច្ចរៀងៗខ្លួនចាប់ពីថ្ងៃចុះហត្ថលេខានេះតទៅ។

ថ្ងៃពុធ...១០.កើតខែ.ស្រាពណ៍.ឆ្នាំឆ្លូវ..ត្រីស័ក.ព.ស.២៥៦៥.
ធ្វើនៅរាជធានីភ្នំពេញ ថ្ងៃទី..១៨.ខែ..សីហា...ឆ្នាំ២០២១

រដ្ឋមន្ត្រីក្រសួងរ៉ែ និងថាមពល

ស៊ុយ សែម

កន្លែងទទួល:
- ទីស្តីការគណៈរដ្ឋមន្ត្រី
- ក្រសួងសេដ្ឋកិច្ចនិងហិរញ្ញវត្ថុ
- ខុទ្ទកាល័យសម្តេចអគ្គមហាសេនាបតីតេជោនាយករដ្ឋមន្ត្រី
- រដ្ឋបាលខេត្តបាត់ដំបង
- ដូចប្រការ១៣
- រាជកិច្ច
- ឯកសារ-កាលប្បវត្តិ

ព្រះរាជាណាចក្រកម្ពុជា
ជាតិ សាសនា ព្រះមហាក្សត្រ
Kingdom of Cambodia
Nation Religion King

ក្រសួងរ៉ែ និងថាមពល
Ministry of Mines and Energy

លេខ: ០៨៦១.ឧជ.អាជ្ញាក.ប្រក

ប្រកាស
ស្តីពី
លក្ខខណ្ឌនៃលិខិតអនុញ្ញាតដំណើរការស្ថានីយប្រេងឥន្ធនៈ
លេខ.០៨៦១.ឧជ.អាជ្ញាក.ពាណ...ចុះថ្ងៃទី....១៩.....ខែ..សីហា...ឆ្នាំ២០២១

រដ្ឋមន្ត្រីក្រសួងរ៉ែ និងថាមពល

- បានឃើញរដ្ឋធម្មនុញ្ញនៃព្រះរាជាណាចក្រកម្ពុជា
- បានឃើញព្រះរាជក្រឹត្យលេខនស/រកត/០៩១៨/៩២៥ ចុះថ្ងៃទី០៦ ខែកញ្ញា ឆ្នាំ២០១៨ ស្តីពីការតែងតាំងរាជរដ្ឋាភិបាលនៃព្រះរាជាណាចក្រកម្ពុជា
- បានឃើញព្រះរាជក្រមលេខនស/រកម/០៦១៨/០១២ ចុះថ្ងៃទី២៨ ខែមិថុនា ឆ្នាំ២០១៨ ដែលប្រកាសឱ្យប្រើច្បាប់ស្តីពីការរៀបចំនិងការប្រព្រឹត្តទៅនៃគណៈរដ្ឋមន្ត្រី
- បានឃើញព្រះរាជក្រមលេខនស/រកម/១២១៣/០១៧ ចុះថ្ងៃទី០៩ ខែធ្នូ ឆ្នាំ២០១៣ ដែលប្រកាសឱ្យប្រើច្បាប់ស្តីពីការបង្កើតក្រសួងរ៉ែនិងថាមពល
- បានឃើញព្រះរាជក្រមលេខនស/រកម/០៧១៩/០០៦ ចុះថ្ងៃទី១២ ខែកក្កដា ឆ្នាំ២០១៩ ដែលប្រកាសឱ្យប្រើច្បាប់ស្តីពីការគ្រប់គ្រងប្រេងកាត និងផលិតផលប្រេងកាត
- បានឃើញអនុក្រឹត្យលេខ១៣៧អនក្រ.បក ចុះថ្ងៃទី៣១ ខែតុលា ឆ្នាំ២០១៨ ស្តីពីការរៀបចំនិងការប្រព្រឹត្តទៅរបស់ក្រសួងរ៉ែនិងថាមពល
- បានឃើញប្រកាសរួមលេខ១៤៥១សហវ.ប្រក ចុះថ្ងៃទី០៣ ខែវិច្ឆិកា ឆ្នាំ២០១៥ របស់ក្រសួងរ៉ែ និងថាមពល និងក្រសួងសេដ្ឋកិច្ច និងហិរញ្ញវត្ថុ ស្តីពីការផ្តល់សេវាសាធារណៈ និងការពិន័យអន្តរការណ៍ជាប្រាក់
- បានឃើញប្រកាសរួមលេខ១២៨សហវ.ប្រក ចុះថ្ងៃទី០៣ ខែកុម្ភៈ ឆ្នាំ២០១៧ របស់ក្រសួងរ៉ែ និងថាមពល និងក្រសួងសេដ្ឋកិច្ច និងហិរញ្ញវត្ថុ ស្តីពីការកែសម្រួលតារាងឧបសម្ព័ន្ធភ្ជាប់នឹងប្រកាសរួមលេខ១៤៥១សហវ.ប្រក ចុះថ្ងៃទី០៣ ខែវិច្ឆិកា ឆ្នាំ២០១៥ ស្តីពីការផ្តល់សេវាសាធារណៈ និងការពិន័យអន្តរការណ៍ជាប្រាក់ដោយក្រសួងរ៉ែ និងថាមពល
- បានឃើញប្រកាសលេខ០១៤១ រថ.អប្រក.ប្រក ចុះថ្ងៃទី១៦ ខែឧសភា ឆ្នាំ២០១៨ ស្តីពីនីតិវិធីនៃការគ្រប់គ្រងបច្ចេកទេសសុវត្ថិភាពស្ថានីយប្រេងឥន្ធនៈ ឧស្ម័នឥន្ធនៈ និងស្ថានីយរួមប្រេងនិងឧស្ម័នឥន្ធនៈ របស់ក្រសួងរ៉ែនិងថាមពល

លេខ ៧៩-៨៩ ផ្លូវប៉ាស្ទ័រ (៥១) សង្កាត់ផ្សារថ្មី៣ ខណ្ឌដូនពេញ រាជធានីភ្នំពេញ ទូរស័ព្ទ (៨៥៥) ២៣ ២១៩ ៥៧៤ ទូរសារ (៨៥៥) ២៣ ២១៩ ៥៨៤
#79-89, Pasteur Street(51), Sangkat Phsar Thmey3, Khan Daun Penh, Phnom Penh. Tel: (855) 23 219 574 Fax: (855) 23 219 584 www.mme.gov.kh info@mme.gov.kh

- បានឃើញសារាចរលេខ០១៤០ រថ.អប្រក.សរច ចុះថ្ងៃទី១៦ ខែឧសភា ឆ្នាំ២០១៨ ស្តីពីសុវត្ថិភាពសម្រាប់រៀបចំស្ថានីយប្រេងឥន្ធនៈ ឧស្ម័នឥន្ធនៈ និងស្ថានីយរួមប្រេងនិងឧស្ម័នឥន្ធនៈ របស់ក្រសួងរ៉ែនិងថាមពល
- បានឃើញសំណើចុះថ្ងៃទី២៦ ខែតុលា ឆ្នាំ២០២០ របស់លោក **ព្រីង សុភ័ក្រ្គ**
- យោងតាមតម្រូវការចាំបាច់របស់ក្រសួងរ៉ែ និងថាមពល។

សម្រេច

ប្រការ១.-

ប្រកាសនេះមានគោលបំណងកំណត់លក្ខខណ្ឌ ក្នុងការផ្តល់លិខិតអនុញ្ញាតដំណើរការស្ថានីយប្រេងឥន្ធនៈ មានស្លាកយីហោឈ្មោះ **ដេប៉ូតេលា សុភ័ក្រ្គ សិលា** ស្ថិតនៅភូមិជាចលិច ឃុំជាច ស្រុកកំចាយមារ ខេត្តព្រៃវែង របស់លោក **ព្រីង សុភ័ក្រ្គ (ម្ចាស់ស្ថានីយ)**។

ប្រការ២.-

ម្ចាស់ស្ថានីយត្រូវតាំងបង្ហាញលិខិតអនុញ្ញាតដំណើរការស្ថានីយនៅទីតាំងដែលងាយមើលឃើញក្នុងស្ថានីយរបស់ខ្លួន។

ប្រការ៣.-

ម្ចាស់ស្ថានីយត្រូវគោរព និងអនុវត្តតាមប្រកាសលេខ០១៤១រថ.អប្រក.ប្រក ចុះថ្ងៃទី១៦ ខែឧសភា ឆ្នាំ២០១៨ ស្តីពីនីតិវិធីនៃការគ្រប់គ្រងបច្ចេកទេសសុវត្ថិភាពស្ថានីយប្រេងឥន្ធនៈ ស្ថានីយឧស្ម័នឥន្ធនៈ និងស្ថានីយរួមប្រេង និងឧស្ម័នឥន្ធនៈរបស់ក្រសួងរ៉ែ និងថាមពល ដោយត្រូវបំពេញបន្ថែមនូវឯកសារដូចខាងក្រោមក្នុងរយៈពេលមួយឆ្នាំ ចាប់ពីកាលបរិច្ឆេទនៃប្រកាសនេះ៖

- លិខិតអនុញ្ញាតសាងសង់ពីអាជ្ញាធរដែនដី
- លិខិតអនុញ្ញាតសាងសង់ពីក្រសួងរៀបចំដែនដី នគរូបនីយកម្ម និងសំណង់។

ប្រការ៤.-

ម្ចាស់ស្ថានីយត្រូវគោរពនិងអនុវត្តតាមសារាចរលេខ០១៤០រថ.អប្រក.សរច ចុះថ្ងៃទី១៦ ខែឧសភា ឆ្នាំ២០១៨ ស្តីពីសុវត្ថិភាពសម្រាប់ការរៀបចំស្ថានីយប្រេងឥន្ធនៈស្ថានីយឧស្ម័នឥន្ធនៈ និងស្ថានីយរួមប្រេង និងឧស្ម័នឥន្ធនៈ របស់ក្រសួងរ៉ែនិងថាមពល ដោយត្រូវធ្វើការកែសម្រួលស្ថានីយរបស់ខ្លួនតាមសារាចរខាងលើឱ្យចប់ជាស្ថាពរក្នុងរយៈពេលមួយឆ្នាំ ចាប់ពីកាលបរិច្ឆេទនៃប្រកាសនេះនូវចំណុចបច្ចេកទេស ដូចខាងក្រោម៖

១. មិនអនុញ្ញាតឱ្យមានលំនៅដ្ឋានក្នុងបរិវេណស្ថានីយ
២. មិនអនុញ្ញាតឱ្យបញ្ចូល និងលក់ចែកចាយប្រេងឥន្ធនៈ តាមបីដុងធំក្នុងបរិវេណស្ថានីយ
៣. មិនអនុញ្ញាតឱ្យប្រើប្រាស់ម៉ាស៊ីនសម្រាប់ផ្ទេរប្រេងឥន្ធនៈ
៤. ត្រូវសង់របងជញ្ជាំងធ្វើពីវត្ថុធាតុមិនឆាបឆេះនៅព្រំដីស្ថានីយជាប់លំនៅដ្ឋាន

៥. មិនអនុញ្ញាតឱ្យដាក់ទូភ្លាសេនៅក្បែរទូចាក់ប្រេងឥន្ធនៈ
៦. មិនអនុញ្ញាតឱ្យដាក់លក់ប្រេងឥន្ធនៈតាមធុងរវៃដៃ ក្នុងបរិវេណស្ថានីយ
៧. ពោងសម្រាប់ដាក់ប្រេងឥន្ធនៈគ្រប់ប្រភេទនៅក្នុងស្ថានីយត្រូវកប់ក្រោមដី
៨. ពោងប្រេងឥន្ធនៈ មួយដាក់ប្រេងឥន្ធនៈ បានតែមួយប្រភេទប៉ុណ្ណោះ
៩. ត្រូវមានរបាំងការពារការប៉ះទង្គិចបំពង់ខ្យល់ប្រេងឥន្ធនៈ
១០. ទូចាក់ប្រេងឥន្ធនៈត្រូវស្ថិតនៅចម្ងាយអប្បបរមា ៦ម៉ែត្រ ពីអគារ
១១. ទុយោចាក់ប្រេងឥន្ធនៈមិនត្រូវមានប្រវែងលើស ពី ៦ម៉ែត្រ
១២. ត្រូវមានប្រព័ន្ធញែកសំណល់រឹង ប្រេង និងទឹក
១៣. ត្រូវមានស្លាកសញ្ញាបម្រាមស្តីពីសុវត្ថិភាពឱ្យបានគ្រប់គ្រាន់
១៤. ត្រូវមានផ្ទាំងព័ត៌មានស្តីពីនីតិវិធីនៃការផ្ទេរប្រេងឥន្ធនៈ
១៥. ត្រូវមានគំនូសសញ្ញាសម្រាប់ចំណតរថយន្តស៊ីទែនផ្ទេរប្រេងឥន្ធនៈ។

ប្រការ៥.-

ម្ចាស់ស្ថានីយត្រូវគោរពតាមសេចក្តីណែនាំរបស់ក្រសួងរ៉ែ និងថាមពលក្នុងការដាក់វិធានការ បទប្បញ្ញត្តិផ្សេងៗ និងត្រូវគោរពតាមច្បាប់ និងលិខិតបទដ្ឋានគតិយុត្តផ្សេងទៀតជាធរមាន។

ប្រការ៦.-

ម្ចាស់ស្ថានីយត្រូវធ្វើសេចក្តីជូនដំណឹងជាលាយលក្ខណ៍អក្សរមកក្រសួងរ៉ែ និងថាមពលមុនប្រគល់សិទ្ធិឱ្យអ្នកដទៃទៀតគ្រប់គ្រងស្ថានីយជំនួសខ្លួន ប៉ុន្តែត្រូវទទួលខុសត្រូវលើគ្រប់សកម្មភាពនៃកិច្ចប្រតិបត្តិការស្ថានីយនេះ។

ប្រការ៧.-

ម្ចាស់ស្ថានីយត្រូវផ្តល់ឱ្យបានត្រឹមត្រូវ នូវទិន្នន័យបរិមាណប្រេងឥន្ធនៈ ដែលបានលក់ជាប្រចាំត្រីមាសនៅក្នុងសប្តាហ៍ទី១ នៃត្រីមាសបន្ទាប់ និងប្រចាំឆ្នាំនៅសប្តាហ៍ទី១ នៃឆ្នាំបន្ទាប់ មកអគ្គនាយកដ្ឋានប្រេងកាតនៃក្រសួងរ៉ែនិងថាមពល។

ប្រការ៨.-

ម្ចាស់ស្ថានីយត្រូវសហការជាមួយមន្ត្រីមានសមត្ថកិច្ចរបស់ក្រសួងរ៉ែ និងថាមពលក្នុងគោលបំណងអនុវត្តការចុះធ្វើអធិការកិច្ចដើម្បីឱ្យការគ្រប់គ្រងស្ថានីយមានប្រសិទ្ធភាពខ្ពស់។

ប្រការ៩.-

ម្ចាស់ស្ថានីយត្រូវរាយការណ៍មកអគ្គនាយកដ្ឋានប្រេងកាត ឱ្យបានឆាប់រហ័សតាមដែលអាចធ្វើបានអំពីហានិភ័យផ្សេងៗដែលប៉ះពាល់ធ្ងន់ធ្ងរដល់ដំណើរការនៃស្ថានីយរបស់ខ្លួន។

ប្រការ១០.__

ម្ចាស់ស្ថានីយត្រូវជូនដំណឹងជាលាយលក្ខណ៍អក្សរមកអគ្គនាយកដ្ឋានប្រេងកាតនៃក្រសួងរ៉ែ និងថាមពលរយៈពេល ១ (មួយ) ខែយ៉ាងតិច មុនថ្ងៃដែលខ្លួនបញ្ឈប់ដំណើរការស្ថានីយជាស្ថាពរ។

ប្រការ១១.__

ប្រកាសនេះមានរយៈពេលសុពលភាពស្របតាមរយៈពេលសុពលភាព នៃលិខិតដំណើរការស្ថានីយ លេខ០៨៦១.១៥.អប្រក.ពអ..........ចុះថ្ងៃទី.....១៩............ខែ...សីហា.....ឆ្នាំ២០២១..............របស់ក្រសួងរ៉ែ និងថាមពល និងអាចពន្យារបន្តបានស្របតាមលិខិតអនុញ្ញាតនេះ និងបទប្បញ្ញត្តិជាធរមាន។

ប្រការ១២.__

ក្នុងករណីស្ថានីយនេះផ្អាកដំណើរការជាប់ៗគ្នាក្នុងរយៈពេល១២ (ដប់ពីរ)ខែ ឬ ប្រព្រឹត្តល្មើសច្បាប់ ឬ ល្មើសធ្ងន់ធ្ងរនឹងប្រការណាមួយខាងលើ នោះលិខិតអនុញ្ញាតដំណើរការស្ថានីយលេខ០៨៦១.១៥.អប្រក.ពអ ចុះថ្ងៃទី.....១៩......ខែ...សីហា........ឆ្នាំ២០២១....នឹងត្រូវដកហូតដោយគ្មានលក្ខខណ្ឌឡើយ។

ប្រការ១៣.__

នាយកខុទ្ទកាល័យ អគ្គនាយកនៃអគ្គនាយកដ្ឋានកិច្ចការទូទៅ អគ្គនាយកនៃអគ្គនាយកដ្ឋានប្រេងកាត អគ្គាធិការ ប្រធានមន្ទីររ៉ែ និងថាមពលខេត្តព្រៃវែង និងម្ចាស់ស្ថានីយត្រូវទទួលបន្ទុកអនុវត្តប្រកាសនេះតាមភារកិច្ចរៀងៗខ្លួនចាប់ពីថ្ងៃចុះហត្ថលេខានេះតទៅ។

ថ្ងៃព្រហស្បតិ៍ ១១កើត ខែស្រាពណ៍ ឆ្នាំឆ្លូវ ត្រីស័ក ព.ស.២៥៦៥
ធ្វើនៅរាជធានីភ្នំពេញ ថ្ងៃទី ១៩...ខែ...សីហា ឆ្នាំ២០២១
រដ្ឋមន្ត្រីក្រសួងរ៉ែ និងថាមពល

ស៊ុយ សែម

កន្លែងទទួល:
- ទីស្តីការគណៈរដ្ឋមន្ត្រី
- ក្រសួងសេដ្ឋកិច្ចនិងហិរញ្ញវត្ថុ
- ខុទ្ទកាល័យសម្តេចអគ្គមហាសេនាបតីតេជោនាយករដ្ឋមន្ត្រី
- រដ្ឋបាលខេត្តព្រៃវែង
- ដូចប្រការ១៣
- រាជកិច្ច
- ឯកសារ-កាលប្បវត្តិ

ព្រះរាជាណាចក្រកម្ពុជា
ជាតិ សាសនា ព្រះមហាក្សត្រ
Kingdom of Cambodia
Nation Religion King

ក្រសួងរ៉ែ និងថាមពល
Ministry of Mines and Energy
លេខ: ០៨៦២ រ៉ែ.អប្រក.ប្រក

ប្រកាស
ស្តីពី
លក្ខខណ្ឌនៃលិខិតអនុញ្ញាតដំណើរការស្ថានីយប្រេងឥន្ធនៈ
លេខ ០៨៦២ រ៉ែ.អប្រក.លអអ ចុះថ្ងៃទី ១៩ ខែ តុលា ឆ្នាំ២០២១

រដ្ឋមន្ត្រីក្រសួងរ៉ែ និងថាមពល

- បានឃើញរដ្ឋធម្មនុញ្ញនៃព្រះរាជាណាចក្រកម្ពុជា
- បានឃើញព្រះរាជក្រឹត្យលេខនស/រកត/០៩១៨/៩២៥ ចុះថ្ងៃទី០៦ ខែកញ្ញា ឆ្នាំ២០១៨ ស្តីពីការតែងតាំងរាជរដ្ឋាភិបាលនៃព្រះរាជាណាចក្រកម្ពុជា
- បានឃើញព្រះរាជក្រមលេខនស/រកម/០៦១៨/០១២ ចុះថ្ងៃទី២៨ ខែមិថុនា ឆ្នាំ២០១៨ ដែលប្រកាសឱ្យប្រើច្បាប់ស្តីពីការរៀបចំនិងការប្រព្រឹត្តទៅនៃគណៈរដ្ឋមន្ត្រី
- បានឃើញព្រះរាជក្រមលេខនស/រកម/១២១៣/០១៧ ចុះថ្ងៃទី០៩ ខែធ្នូ ឆ្នាំ២០១៣ ដែលប្រកាសឱ្យប្រើច្បាប់ស្តីពីការបង្កើតក្រសួងរ៉ែនិងថាមពល
- បានឃើញព្រះរាជក្រមលេខនស/រកម/០៧១៩/០០៦ ចុះថ្ងៃទី១២ ខែកក្កដា ឆ្នាំ២០១៩ ដែលប្រកាសឱ្យប្រើច្បាប់ស្តីពីការគ្រប់គ្រងប្រេងកាត និងផលិតផលប្រេងកាត
- បានឃើញអនុក្រឹត្យលេខ១៣៧អនក្រ.បក ចុះថ្ងៃទី៣១ ខែតុលា ឆ្នាំ២០១៨ ស្តីពីការរៀបចំនិងការប្រព្រឹត្តទៅរបស់ក្រសួងរ៉ែនិងថាមពល
- បានឃើញប្រកាសរួមលេខ១៤៥១សហវ.ប្រក ចុះថ្ងៃទី០៣ ខែវិច្ឆិកា ឆ្នាំ២០១៥ របស់ក្រសួងរ៉ែនិងថាមពល និងក្រសួងសេដ្ឋកិច្ច និងហិរញ្ញវត្ថុ ស្តីពីការផ្តល់សេវាសាធារណៈ និងការពិន័យអន្តរការណ៍ជាប្រាក់
- បានឃើញប្រកាសរួមលេខ១២៨សហវ.ប្រក ចុះថ្ងៃទី០៣ ខែកុម្ភៈ ឆ្នាំ២០១៧ របស់ក្រសួងរ៉ែនិងថាមពល និងក្រសួងសេដ្ឋកិច្ច និងហិរញ្ញវត្ថុ ស្តីពីការកែសម្រួលតារាងឧបសម្ព័ន្ធភ្ជាប់នឹងប្រកាសរួមលេខ១៤៥១សហវ.ប្រក ចុះថ្ងៃទី០៣ ខែវិច្ឆិកា ឆ្នាំ២០១៥ ស្តីពីការផ្តល់សេវាសាធារណៈ និងការពិន័យអន្តរការណ៍ជាប្រាក់ដោយក្រសួងរ៉ែ និងថាមពល
- បានឃើញប្រកាសលេខ០១៤១ រថ.អប្រក.ប្រក ចុះថ្ងៃទី១៦ ខែឧសភា ឆ្នាំ២០១៨ ស្តីពីនីតិវិធីនៃការគ្រប់គ្រងបច្ចេកទេសសុវត្ថិភាពស្ថានីយប្រេងឥន្ធនៈ ឧស្ម័នឥន្ធនៈ និងស្ថានីយល្បាយប្រេងនិងឧស្ម័នឥន្ធនៈ របស់ក្រសួងរ៉ែនិងថាមពល

លេខ ៧៩-៨៩ ផ្លូវប៉ាស្ទ័រ (៥១) សង្កាត់ផ្សារថ្មី៣ ខណ្ឌដូនពេញ រាជធានីភ្នំពេញ ទូរស័ព្ទ (៨៥៥) ២៣ ២១៩ ៥៧៤ ទូរសារ (៨៥៥) ២៣ ២១៩ ៥៨៤
#79-89, Pasteur Street(51), Sangkat Phsar Thmey3, Khan Daun Penh, Phnom Penh. Tel: (855) 23 219 574 Fax: (855) 23 219 584 www.mme.gov.kh info@mme.gov.kh

- បានឃើញសារាចរលេខ០១៤០ រថ.អប្រក.សរច ចុះថ្ងៃទី១៦ ខែឧសភា ឆ្នាំ២០១៨ ស្ដីពីសុវត្ថិភាពសម្រាប់រៀបចំស្ថានីយប្រេងឥន្ធនៈ ឧស្ម័នឥន្ធនៈ និងស្ថានីយរួមប្រេងនិងឧស្ម័នឥន្ធនៈ របស់ក្រសួងរ៉ែនិងថាមពល
- បានឃើញសំណើចុះថ្ងៃទី១៥ ខែមិថុនា ឆ្នាំ២០២០ របស់លោក **សាត ថា**
- យោងតាមតម្រូវការចាំបាច់របស់ក្រសួងរ៉ែ និងថាមពល។

សម្រេច

ប្រការ១.-

ប្រកាសនេះមានគោលបំណងកំណត់លក្ខខណ្ឌ ក្នុងការផ្ដល់លិខិតអនុញ្ញាតដំណើរការស្ថានីយប្រេងឥន្ធនៈ មានស្លាកយីហោឈ្មោះ **ដេប៉ូតេលា ថា ចិន្ដា** ស្ថិតនៅភូមិថ្កុកដូនសុខ ឃុំក្រាំងអំពិល ស្រុកសំរោងទង ខេត្តកំពង់ស្ពឺ របស់លោក **សាត ថា** (**ម្ចាស់ស្ថានីយ**)។

ប្រការ២.-

ម្ចាស់ស្ថានីយត្រូវតាំងបង្ហាញលិខិតអនុញ្ញាតដំណើរការស្ថានីយនៅទីតាំងដែលងាយមើលឃើញក្នុងស្ថានីយរបស់ខ្លួន។

ប្រការ៣.-

ម្ចាស់ស្ថានីយត្រូវគោរព និងអនុវត្តតាមប្រកាសលេខ០១៤១រថ.អប្រក.ប្រក ចុះថ្ងៃទី១៦ ខែឧសភា ឆ្នាំ២០១៨ ស្ដីពីនីតិវិធីនៃការគ្រប់គ្រងបច្ចេកទេសសុវត្ថិភាពស្ថានីយប្រេងឥន្ធនៈ ស្ថានីយឧស្ម័នឥន្ធនៈ និងស្ថានីយរួមប្រេង និងឧស្ម័នឥន្ធនៈរបស់ក្រសួងរ៉ែ និងថាមពល ដោយត្រូវបំពេញបន្ថែមនូវឯកសារដូចខាងក្រោមក្នុងរយៈពេលមួយឆ្នាំ ចាប់ពីកាលបរិច្ឆេទនៃប្រកាសនេះ៖

- លិខិតអនុញ្ញាតសាងសង់ពីអាជ្ញាធរដែនដី
- លិខិតអនុញ្ញាតសាងសង់ពីក្រសួងរៀបចំដែនដី នគរូបនីយកម្ម និងសំណង់។

ប្រការ៤.-

ម្ចាស់ស្ថានីយត្រូវគោរពនិងអនុវត្តតាមសារាចរលេខ០១៤០រថ.អប្រក.សរច ចុះថ្ងៃទី១៦ ខែឧសភា ឆ្នាំ២០១៨ ស្ដីពីសុវត្ថិភាពសម្រាប់ការរៀបចំស្ថានីយប្រេងឥន្ធនៈស្ថានីយឧស្ម័នឥន្ធនៈ និងស្ថានីយរួមប្រេង និងឧស្ម័នឥន្ធនៈ របស់ក្រសួងរ៉ែនិងថាមពល ដោយត្រូវធ្វើការកែសម្រួលស្ថានីយរបស់ខ្លួនតាមសារាចរខាងលើឱ្យចប់ជាស្ថាពរក្នុងរយៈពេលមួយឆ្នាំ ចាប់ពីកាលបរិច្ឆេទនៃប្រកាសនេះនូវចំណុចបច្ចេកទេស ដូចខាងក្រោម៖

១. មិនអនុញ្ញាតឱ្យមានលំនៅដ្ឋានក្នុងបរិវេណស្ថានីយ
២. មិនអនុញ្ញាតឱ្យដាក់អីវ៉ាន់ដោយគ្មានសណ្ដាប់ធ្នាប់ក្នុងបរិវេណស្ថានីយ
៣. ពោងប្រេងឥន្ធនៈមួយដាក់ប្រេងឥន្ធនៈបានតែមួយប្រភេទប៉ុណ្ណោះ
៤. ត្រូវមានកបំពង់ទទួលប្រេងឥន្ធនៈ

៥. ត្រូវមានរបាំងការពារការប៉ះទង្គិចបំពង់ខ្យល់ប្រេងឥន្ធនៈ

៦. ទុយោចាក់ប្រេងឥន្ធនៈមិនត្រូវមានប្រវែងលើសពី ៦ ម៉ែត្រ

៧. ត្រូវបំពាក់គន្លឹះអាសន្ននៅតាមទូចាក់ប្រេងឥន្ធនៈនីមួយៗ

៨. ត្រូវមានប្រព័ន្ធញែកសំណល់រឹង ប្រេង និងទឹក

៩. ត្រូវមានស្លាកសញ្ញាបម្រាមស្តីពីសុវត្ថិភាពឱ្យបានគ្រប់គ្រាន់

១០. ត្រូវមានផ្ទាំងព័ត៌មានស្តីពីនីតិវិធីនៃការផ្ទេរប្រេងឥន្ធនៈ

១១. ត្រូវមានគំនូសសញ្ញាសម្រាប់ចំណតរថយន្តស៊ីទែនផ្ទេរប្រេងឥន្ធនៈ។

ប្រការ៥.-

ម្ចាស់ស្ថានីយត្រូវគោរពតាមសេចក្តីណែនាំរបស់ក្រសួងរ៉ែ និងថាមពលក្នុងការដាក់វិធានការ បទប្បញ្ញត្តិផ្សេងៗ និងត្រូវគោរពតាមច្បាប់ និងលិខិតបទដ្ឋានគតិយុត្តផ្សេងទៀតជាធរមាន។

ប្រការ៦.-

ម្ចាស់ស្ថានីយត្រូវធ្វើសេចក្តីជូនដំណឹងជាលាយលក្ខណ៍អក្សរមកក្រសួងរ៉ែ និងថាមពលមុនប្រគល់សិទ្ធិឱ្យអ្នកដទៃទៀតគ្រប់គ្រងស្ថានីយជំនួសខ្លួន ប៉ុន្តែត្រូវទទួលខុសត្រូវលើគ្រប់សកម្មភាពនៃកិច្ចប្រតិបត្តិការស្ថានីយនេះ។

ប្រការ៧.-

ម្ចាស់ស្ថានីយត្រូវផ្តល់ឱ្យបានត្រឹមត្រូវ នូវទិន្នន័យបរិមាណប្រេងឥន្ធនៈ ដែលបានលក់ជាប្រចាំត្រីមាសនៅក្នុងសប្តាហ៍ទី១ នៃត្រីមាសបន្ទាប់ និងប្រចាំឆ្នាំនៅសប្តាហ៍ទី១ នៃឆ្នាំបន្ទាប់ មកអគ្គនាយកដ្ឋានប្រេងកាតនៃក្រសួងរ៉ែនិងថាមពល។

ប្រការ៨.-

ម្ចាស់ស្ថានីយត្រូវសហការជាមួយមន្ត្រីមានសមត្ថកិច្ចរបស់ក្រសួងរ៉ែ និងថាមពលក្នុងគោលបំណងអនុវត្តការចុះធ្វើអធិការកិច្ចដើម្បីឱ្យការគ្រប់គ្រងស្ថានីយមានប្រសិទ្ធភាពខ្ពស់។

ប្រការ៩.-

ម្ចាស់ស្ថានីយត្រូវរាយការណ៍មកអគ្គនាយកដ្ឋានប្រេងកាត ឱ្យបានឆាប់រហ័សតាមដែលអាចធ្វើបានអំពីហានិភ័យផ្សេងៗដែលប៉ះពាល់ធ្ងន់ធ្ងរដល់ដំណើរការនៃស្ថានីយរបស់ខ្លួន។

ប្រការ១០.-

ម្ចាស់ស្ថានីយត្រូវជូនដំណឹងជាលាយលក្ខណ៍អក្សរមកអគ្គនាយកដ្ឋានប្រេងកាតនៃក្រសួងរ៉ែ និងថាមពលរយៈពេល ១ (មួយ) ខែយ៉ាងតិច មុនថ្ងៃដែលខ្លួនបញ្ឈប់ដំណើរការស្ថានីយជាស្ថាពរ។

ប្រការ១១.-

ប្រកាសនេះមានរយៈពេលសុពលភាពស្របតាមរយៈពេលសុពលភាព នៃលិខិតដំណើរការស្ថានីយ លេខ.០៨៦២.ទជ.អាជ្ញាក.សអ..........ចុះថ្ងៃទី.....១៩............ខែ..សីហា......ឆ្នាំ២០២១...............របស់ក្រសួងរ៉ែ និងថាមពល និងអាចពន្យារបន្តបានស្របតាមលិខិតអនុញ្ញាតនេះ និងបទប្បញ្ញត្តិជាធរមាន។

ប្រការ១២.-

ក្នុងករណីស្ថានីយនេះផ្អាកដំណើរការជាប់ៗគ្នាក្នុងរយៈពេល១២ (ដប់ពីរ)ខែ ឬ ប្រព្រឹត្តល្មើសច្បាប់ ឬ ល្មើសធ្ងន់ធ្ងរនឹងប្រការណាមួយខាងលើ នោះលិខិតអនុញ្ញាតដំណើរការស្ថានីយលេខ.០៨៦២.ទជ.អាជ្ញាក.សអ ចុះថ្ងៃទី......១៩.....ខែ.....សីហា.......ឆ្នាំ២០២១...នឹងត្រូវដកហូតដោយគ្មានលក្ខខណ្ឌឡើយ។

ប្រការ១៣.-

នាយកខុទ្ទកាល័យ អគ្គនាយកនៃអគ្គនាយកដ្ឋានកិច្ចការទូទៅ អគ្គនាយកនៃអគ្គនាយកដ្ឋានប្រេងកាត អគ្គាធិការ ប្រធានមន្ទីររ៉ែ និងថាមពលខេត្តកំពង់ស្ពឺ និងម្ចាស់ស្ថានីយត្រូវទទួលបន្ទុកអនុវត្តប្រកាសនេះតាមភារកិច្ចរៀងៗខ្លួនចាប់ពីថ្ងៃចុះហត្ថលេខានេះតទៅ។

ថ្ងៃព្រហស្បតិ៍..១១កើតខែស្រាពណ៍...ឆ្នាំ.ឆ្លូវ.ត្រីស័ក ព.ស.២៥៦៥

ធ្វើនៅរាជធានីភ្នំពេញ ថ្ងៃទី..១៩...ខែ..សីហា..ឆ្នាំ២០២១

រដ្ឋមន្ត្រីក្រសួងរ៉ែ និងថាមពល

ស៊ុយ សែម

កន្លែងទទួល:

- -ទីស្តីការគណៈរដ្ឋមន្ត្រី
- -ក្រសួងសេដ្ឋកិច្ចនិងហិរញ្ញវត្ថុ
- -ខុទ្ទកាល័យសម្តេចអគ្គមហាសេនាបតីតេជោនាយករដ្ឋមន្ត្រី
- -រដ្ឋបាលខេត្តកំពង់ស្ពឺ
- -ដូចប្រការ១៣
- -រាជកិច្ច
- -ឯកសារ-កាលប្បវត្តិ

ព្រះរាជាណាចក្រកម្ពុជា
ជាតិ សាសនា ព្រះមហាក្សត្រ
Kingdom of Cambodia
Nation Religion King

ក្រសួងរ៉ែ និងថាមពល
Ministry of Mines and Energy
លេខ: ០៤៦៣ ឧជ.អប្រក.ប្រក

ប្រកាស
ស្តីពី
លក្ខខណ្ឌនៃលិខិតអនុញ្ញាតដំណើរការស្ថានីយប្រេងឥន្ធនៈ
លេខ...០៤៦៣ ឧជ..អប្រក.ឆអ...ចុះថ្ងៃទី...១៩......ខែ..សីហា....ឆ្នាំ២០២១

រដ្ឋមន្ត្រីក្រសួងរ៉ែ និងថាមពល

- បានឃើញរដ្ឋធម្មនុញ្ញនៃព្រះរាជាណាចក្រកម្ពុជា
- បានឃើញព្រះរាជក្រឹត្យលេខនស/រកត/០៩១៨/៩២៥ ចុះថ្ងៃទី០៦ ខែកញ្ញា ឆ្នាំ២០១៨ ស្តីពីការតែងតាំងរាជរដ្ឋាភិបាលនៃព្រះរាជាណាចក្រកម្ពុជា
- បានឃើញព្រះរាជក្រមលេខនស/រកម/០៦១៨/០១២ ចុះថ្ងៃទី២៨ ខែមិថុនា ឆ្នាំ២០១៨ ដែលប្រកាសឱ្យប្រើច្បាប់ស្តីពីការរៀបចំនិងការប្រព្រឹត្តទៅនៃគណៈរដ្ឋមន្ត្រី
- បានឃើញព្រះរាជក្រមលេខនស/រកម/១២១៣/០១៧ ចុះថ្ងៃទី០៩ ខែធ្នូ ឆ្នាំ២០១៣ ដែលប្រកាសឱ្យប្រើច្បាប់ស្តីពីការបង្កើតក្រសួងរ៉ែនិងថាមពល
- បានឃើញព្រះរាជក្រមលេខនស/រកម/០៧១៩/០០៦ ចុះថ្ងៃទី១២ ខែកក្កដា ឆ្នាំ២០១៩ ដែលប្រកាសឱ្យប្រើច្បាប់ស្តីពីការគ្រប់គ្រងប្រេងកាត និងផលិតផលប្រេងកាត
- បានឃើញអនុក្រឹត្យលេខ១៣៧អនក្រ.បក ចុះថ្ងៃទី៣១ ខែតុលា ឆ្នាំ២០១៨ ស្តីពីការរៀបចំនិងការប្រព្រឹត្តទៅរបស់ក្រសួងរ៉ែនិងថាមពល
- បានឃើញប្រកាសរួមលេខ១៤៥១សហវ.ប្រក ចុះថ្ងៃទី០៣ ខែវិច្ឆិកា ឆ្នាំ២០១៥ របស់ក្រសួងរ៉ែ និងថាមពល និងក្រសួងសេដ្ឋកិច្ច និងហិរញ្ញវត្ថុ ស្តីពីការផ្តល់សេវាសាធារណៈ និងការពិន័យអន្តរការណ៍ជាប្រាក់
- បានឃើញប្រកាសរួមលេខ១២៨សហវ.ប្រក ចុះថ្ងៃទី០៣ ខែកុម្ភៈ ឆ្នាំ២០១៧ របស់ក្រសួងរ៉ែ និងថាមពល និងក្រសួងសេដ្ឋកិច្ច និងហិរញ្ញវត្ថុ ស្តីពីការកែសម្រួលតារាងឧបសម្ព័ន្ធភ្ជាប់នឹងប្រកាសរួមលេខ១៤៥១សហវ.ប្រក ចុះថ្ងៃទី០៣ ខែវិច្ឆិកា ឆ្នាំ២០១៥ ស្តីពីការផ្តល់សេវាសាធារណៈ និងការពិន័យអន្តរការណ៍ជាប្រាក់ដោយក្រសួងរ៉ែ និងថាមពល
- បានឃើញប្រកាសលេខ០១៤១ រថ.អប្រក.ប្រក ចុះថ្ងៃទី១៦ ខែឧសភា ឆ្នាំ២០១៨ ស្តីពីនីតិវិធីនៃការគ្រប់គ្រងបច្ចេកទេសសុវត្ថិភាពស្ថានីយប្រេងឥន្ធនៈ ឧស្ម័នឥន្ធនៈ និងស្ថានីយប្រមូលប្រេងនិងឧស្ម័នឥន្ធនៈ របស់ក្រសួងរ៉ែនិងថាមពល

លេខ ៧៩-៨៩ ផ្លូវប៉ាស្ទ័រ (៥១) សង្កាត់ផ្សារថ្មី៣ ខណ្ឌដូនពេញ រាជធានីភ្នំពេញ ទូរស័ព្ទ (៨៥៥) ២៣ ២១៩ ៥៧៤ ទូរសារ (៨៥៥) ២៣ ២១៩ ៥៨៤
#79-89, Pasteur Street(51), Sangkat Phsar Thmey3, Khan Daun Penh, Phnom Penh. Tel: (855) 23 219 574 Fax: (855) 23 219 584 www.mme.gov.kh info@mme.gov.kh

- បានឃើញសារាចរលេខ០១៤០ រថ.អប្រក.សរច ចុះថ្ងៃទី១៦ ខែឧសភា ឆ្នាំ២០១៨ ស្តីពីសុវត្ថិភាពសម្រាប់រៀបចំស្ថានីយប្រេងឥន្ធនៈ ឧស្ម័នឥន្ធនៈ និងស្ថានីយរួមប្រេងនិងឧស្ម័នឥន្ធនៈ របស់ក្រសួងរ៉ែនិងថាមពល
- បានឃើញសំណើចុះថ្ងៃទី០២ ខែមករា ឆ្នាំ២០២១ របស់លោក **សូ សារ៉ាន់**
- យោងតាមតម្រូវការចាំបាច់របស់ក្រសួងរ៉ែ និងថាមពល។

សម្រេច

ប្រការ១.-

ប្រកាសនេះមានគោលបំណងកំណត់លក្ខខណ្ឌ ក្នុងការផ្តល់លិខិតអនុញ្ញាតដំណើរការស្ថានីយប្រេងឥន្ធនៈ មានស្លាកយីហោឈ្មោះ **LHR ឧដុង្គថ្មី** ស្ថិតនៅភូមិម្លូម៉ឺន ឃុំផ្សារដែក ស្រុកពញាឮ ខេត្តកណ្តាល របស់លោក **សូ សារ៉ាន់** (**ម្ចាស់ស្ថានីយ**)។

ប្រការ២.-

ម្ចាស់ស្ថានីយត្រូវតាំងបង្ហាញលិខិតអនុញ្ញាតដំណើរការស្ថានីយនៅទីតាំងដែលងាយមើលឃើញក្នុងស្ថានីយរបស់ខ្លួន។

ប្រការ៣.-

ម្ចាស់ស្ថានីយត្រូវគោរព និងអនុវត្តតាមប្រកាសលេខ០១៤១រថ.អប្រក.ប្រក ចុះថ្ងៃទី១៦ ខែឧសភា ឆ្នាំ២០១៨ ស្តីពីនីតិវិធីនៃការគ្រប់គ្រងបច្ចេកទេសសុវត្ថិភាពស្ថានីយប្រេងឥន្ធនៈ ស្ថានីយឧស្ម័នឥន្ធនៈ និងស្ថានីយរួមប្រេង និងឧស្ម័នឥន្ធនៈរបស់ក្រសួងរ៉ែ និងថាមពល ដោយត្រូវបំពេញបន្ថែមនូវឯកសារដូចខាងក្រោមក្នុងរយៈពេលមួយឆ្នាំ ចាប់ពីកាលបរិច្ឆេទនៃប្រកាសនេះ៖

- លិខិតអនុញ្ញាតសាងសង់ពីអាជ្ញាធរដែនដី
- លិខិតអនុញ្ញាតសាងសង់ពីក្រសួងរៀបចំដែនដី នគរូបនីយកម្ម និងសំណង់។

ប្រការ៤.-

ម្ចាស់ស្ថានីយត្រូវគោរពនិងអនុវត្តតាមសារាចរលេខ០១៤០រថ.អប្រក.សរច ចុះថ្ងៃទី១៦ ខែឧសភា ឆ្នាំ២០១៨ ស្តីពីសុវត្ថិភាពសម្រាប់ការរៀបចំស្ថានីយប្រេងឥន្ធនៈស្ថានីយឧស្ម័នឥន្ធនៈ និងស្ថានីយរួមប្រេង និងឧស្ម័នឥន្ធនៈ របស់ក្រសួងរ៉ែនិងថាមពល ដោយត្រូវធ្វើការកែសម្រួលស្ថានីយរបស់ខ្លួនតាមសារាចរខាងលើឱ្យចប់ជាស្ថាពរក្នុងរយៈពេលមួយឆ្នាំ ចាប់ពីកាលបរិច្ឆេទនៃប្រកាសនេះនូវចំណុចបច្ចេកទេស ដូចខាងក្រោម៖

១. គួរពង្រីកក្បាលដីស្ថានីយឱ្យបានប្រវែងអប្បបរមា ២៥ម៉ែត្រ
២. មិនអនុញ្ញាតឱ្យបញ្ចូល និងលក់ចែកចាយប្រេងឥន្ធនៈ តាមប៊ីដុងធំក្នុងបរិវេណស្ថានីយ
៣. មិនអនុញ្ញាតឱ្យមានលំនៅដ្ឋានក្នុងបរិវេណស្ថានីយ
៤. ពោងប្រេងឥន្ធនៈ ត្រូវកប់ក្នុងអាងដែលធ្វើពី បេតុងអាមេ និងត្រូវស្ថិតនៅចម្ងាយអប្បបរមា ៦ម៉ែត្រ ពីលំនៅដ្ឋាន

៥. ត្រូវមានកបំពង់ទទួលប្រេងឥន្ធនៈ
៦. ត្រូវបំពាក់គន្លឹះអាសន្នរួម និងគន្លឹះអាសន្ននៅតាមទូចាក់ប្រេងឥន្ធនៈនីមួយៗ
៧. ទុយោចាក់ប្រេងឥន្ធនៈមិនត្រូវមានប្រវែងលើសពី ៦ម៉ែត្រ
៨. ខ្សៀនទូចាក់ប្រេងឥន្ធនៈត្រូវមានទំហំសមស្របតាមសារាចរ របស់ក្រសួងរ៉ែ និងថាមពល
៩. ត្រូវមានប្រព័ន្ធញែកសំណល់រឹង ប្រេង និងទឹក
១០. ត្រូវមានស្លាកសញ្ញាបម្រាមស្តីពីសុវត្ថិភាពឱ្យបានគ្រប់គ្រាន់
១១. ត្រូវមានផ្ទាំងព័ត៌មានស្តីពីនីតិវិធីនៃការផ្ទេរប្រេងឥន្ធនៈ
១២. ត្រូវមានគំនូសសញ្ញាសម្រាប់ចំណតរថយន្តស៊ីទែនផ្ទេរប្រេងឥន្ធនៈ។

ប្រការ៥.-

ម្ចាស់ស្ថានីយត្រូវគោរពតាមសេចក្តីណែនាំរបស់ក្រសួងរ៉ែ និងថាមពលក្នុងការដាក់វិធានការ បទប្បញ្ញត្តិផ្សេងៗ និងត្រូវគោរពតាមច្បាប់ និងលិខិតបទដ្ឋានគតិយុត្តផ្សេងទៀតជាធរមាន។

ប្រការ៦.-

ម្ចាស់ស្ថានីយត្រូវធ្វើសេចក្តីជូនដំណឹងជាលាយលក្ខណ៍អក្សរមកក្រសួងរ៉ែ និងថាមពលមុនប្រគល់សិទ្ធិឱ្យអ្នកដទៃទៀតគ្រប់គ្រងស្ថានីយជំនួសខ្លួន ប៉ុន្តែត្រូវទទួលខុសត្រូវលើគ្រប់សកម្មភាពនៃកិច្ចប្រតិបត្តិការស្ថានីយនេះ។

ប្រការ៧.-

ម្ចាស់ស្ថានីយត្រូវផ្តល់ឱ្យបានត្រឹមត្រូវ នូវទិន្នន័យបរិមាណប្រេងឥន្ធនៈ ដែលបានលក់ជាប្រចាំត្រីមាសនៅក្នុងសប្តាហ៍ទី១ នៃត្រីមាសបន្ទាប់ និងប្រចាំឆ្នាំនៅសប្តាហ៍ទី១ នៃឆ្នាំបន្ទាប់ មកអគ្គនាយកដ្ឋានប្រេងកាតនៃក្រសួងរ៉ែនិងថាមពល។

ប្រការ៨.-

ម្ចាស់ស្ថានីយត្រូវសហការជាមួយមន្ត្រីមានសមត្ថកិច្ចរបស់ក្រសួងរ៉ែ និងថាមពលក្នុងគោលបំណងអនុវត្តការចុះធ្វើអធិការកិច្ចដើម្បីឱ្យការគ្រប់គ្រងស្ថានីយមានប្រសិទ្ធភាពខ្ពស់។

ប្រការ៩.-

ម្ចាស់ស្ថានីយត្រូវរាយការណ៍មកអគ្គនាយកដ្ឋានប្រេងកាត ឱ្យបានឆាប់រហ័សតាមដែលអាចធ្វើបានអំពីហានិភ័យផ្សេងៗដែលប៉ះពាល់ធ្ងន់ធ្ងរដល់ដំណើរការនៃស្ថានីយរបស់ខ្លួន។

ប្រការ១០.-

ម្ចាស់ស្ថានីយត្រូវជូនដំណឹងជាលាយលក្ខណ៍អក្សរមកអគ្គនាយកដ្ឋានប្រេងកាតនៃក្រសួងរ៉ែ និងថាមពលរយៈពេល ១ (មួយ) ខែយ៉ាងតិច មុនថ្ងៃដែលខ្លួនបញ្ឈប់ដំណើរការស្ថានីយជាស្ថាពរ។

ប្រការ១១.-.

ប្រកាសនេះមានរយៈពេលសុពលភាពស្របតាមរយៈពេលសុពលភាព នៃលិខិតដំណើរការស្ថានីយ លេខ..០៨៦៣.នជ.អញក.ភអអ.........ចុះថ្ងៃទី......១៩...........ខែ..សីហា......ឆ្នាំ២០២១................របស់ក្រសួងរ៉ែ និងថាមពល និងអាចពន្យារបន្តបានស្របតាមលិខិតអនុញ្ញាតនេះ និងបទប្បញ្ញត្តិជាធរមាន។

ប្រការ១២.-.

ក្នុងករណីស្ថានីយនេះផ្អាកដំណើរការជាប់ៗគ្នាក្នុងរយៈពេល១២ (ដប់ពីរ)ខែ ឬ ប្រព្រឹត្តល្មើសច្បាប់ ឬ ល្មើសធ្ងន់ធ្ងរនឹងប្រការណាមួយខាងលើ នោះលិខិតអនុញ្ញាតដំណើរការស្ថានីយលេខ.០៨៦៣.នជ.អញក.ភអអ ចុះថ្ងៃទី.....១៩.......ខែ....សីហា.........ឆ្នាំ២០២១...នឹងត្រូវដកហូតដោយគ្មានលក្ខខណ្ឌឡើយ។

ប្រការ១៣.-.

នាយកខុទ្ទកាល័យ អគ្គនាយកនៃអគ្គនាយកដ្ឋានកិច្ចការទូទៅ អគ្គនាយកនៃអគ្គនាយកដ្ឋានប្រេងកាត អគ្គាធិការ ប្រធានមន្ទីររ៉ែ និងថាមពលខេត្តកណ្តាល និងម្ចាស់ស្ថានីយត្រូវទទួលបន្ទុកអនុវត្តប្រកាសនេះតាមភារកិច្ចរៀងៗខ្លួនចាប់ពីថ្ងៃចុះហត្ថលេខានេះតទៅ។

ថ្ងៃព្រហស្បតិ៍.១១កើត.ខែស្រាពណ៍...ឆ្នាំ.ឆ្លូវ..ត្រីស័កព.ស.២៥៦៥

ធ្វើនៅរាជធានីភ្នំពេញ ថ្ងៃទី..១៩....ខែ.សីហា...ឆ្នាំ២០២១

រដ្ឋមន្ត្រីក្រសួងរ៉ែ និងថាមពល

ស៊ុយ សែម

កន្លែងទទួល:

- ទីស្តីការគណៈរដ្ឋមន្ត្រី
- ក្រសួងសេដ្ឋកិច្ចនិងហិរញ្ញវត្ថុ
- ខុទ្ទកាល័យសម្តេចអគ្គមហាសេនាបតីតេជោនាយករដ្ឋមន្ត្រី
- រដ្ឋបាលខេត្តកណ្តាល
- ដូចប្រការ១៣
- រាជកិច្ច
- ឯកសារ-កាលប្បវត្តិ

សូមរក្សាសិទ្ធិនិងបោះពុម្ពដោយនាយកដ្ឋានរាជកិច្ច នៃ
អគ្គនាយកដ្ឋានរាជកិច្ចនិងតម្កល់ឯកសារជាតិ
ទីស្តីការគណៈរដ្ឋមន្ត្រី